

ภาพน้ำท่วมในพื้นที่









ภาพเตรียมรับมือกับอุทกภัย





ภาพบริการส่งน้ำอุปโภค - บริโภค

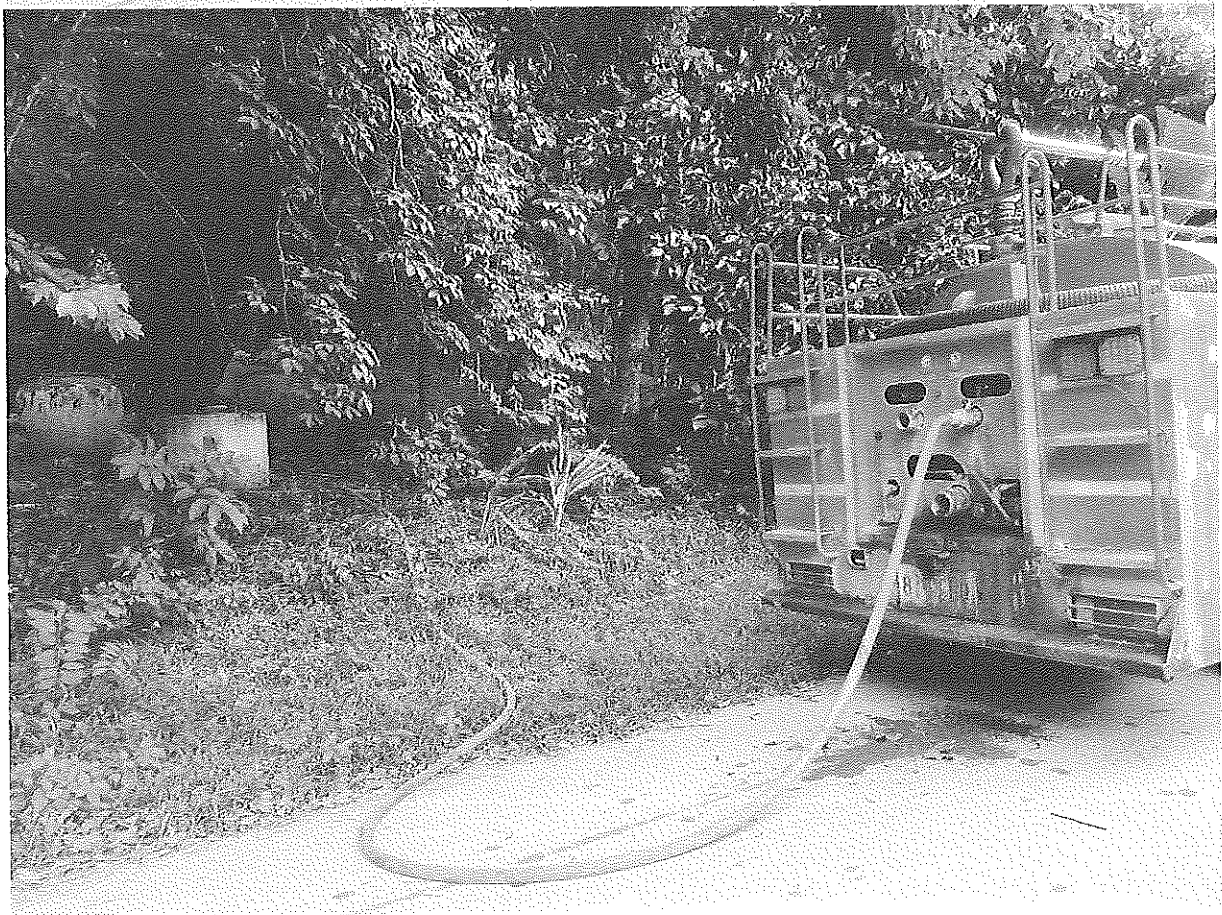







# ฉบับ บันทึกข้อความ

ส่วนราชการ สำนักปลัด องค์การบริหารส่วนตำบลแก้งไก่อำเภอสังขม จังหวัดหนองคาย

ที่ นค ๗๓๔๐๔/ว ๕๖

วันที่ ๖ กรกฎาคม ๒๕๖๘

เรื่อง ขออนุมัติจัดทำแผนป้องกันและแก้ไขปัญหาจากอุทกภัย วาตภัย ดินโคลนถล่ม ประจำปี ๒๕๖๘

เรียน นายกองค้การบริหารส่วนตำบลแก้งไก่อ

สิ่งที่ส่งมาด้วย สำเนาหนังสือที่ว่าการอำเภอสังขม ด่วนที่สุด ที่ นค ๐๕๑๘/ว ๑๐๒๖

ลงวันที่ ๑๐ มิถุนายน ๒๕๖๘

จำนวน ๑ ฉบับ

## เรื่องเดิม

ด้วย ที่ว่าการอำเภอสังขม ได้แจ้งหนังสือจากที่ว่าการอำเภอสังขม ด่วนที่สุด ที่ นค ๐๕๑๘/ว ๑๐๒๖ ลงวันที่ ๑๐ มิถุนายน ๒๕๖๘ มาเพื่อให้องค์กรปกครองส่วนท้องถิ่น ดำเนินการในส่วนที่เกี่ยวข้อง ในการเตรียมความพร้อมรับสถานการณ์อุทกภัยในช่วงฤดูฝน ปี ๒๕๖๘ นั้น

## ข้อเท็จจริง

เพื่อเป็นการเตรียมความพร้อมในการรับสถานการณ์ที่จะเกิดขึ้น องค์การบริหารส่วนตำบลแก้งไก่อ จึงขออนุมัติจัดทำแผนป้องกันและแก้ไขปัญหาจากอุทกภัย วาตภัย ดินโคลนถล่ม ประจำปี พ.ศ. ๒๕๖๘ ขึ้น ณ สำนักงานองค์การบริหารส่วนตำบลแก้งไก่อ

## ข้อกฎหมาย

- พระราชบัญญัติ ป้องกันและบรรเทาสาธารณภัย พ.ศ. ๒๕๕๐
- พระราชบัญญัติ สภาดำบลและองค์การบริหารส่วนตำบล พ.ศ. ๒๕๓๗ ส่วนที่ ๓ อำนาจหน้าที่ขององค์การบริหารส่วนตำบล (๔) ป้องกันและบรรเทาสาธารณภัย

## ข้อเสนอและพิจารณา

เห็นควรอนุมัติแผนป้องกันและแก้ไขปัญหาจากอุทกภัย วาตภัย ดินโคลนถล่ม ประจำปี พ.ศ. ๒๕๖๘

จึงเรียนมาเพื่อโปรดพิจารณา,

(นายวิฑิตน์ วรรณแสง)

เจ้าพนักงานป้องกันและบรรเทาสาธารณภัย

จำเอก   
(สุรียน พิวตนะ)  
หัวหน้าสำนักปลัด

ผู้ตรวจ	
ผู้ร่าง	
ผู้พิมพ์	ศิริทิพย์

- นค ๗๓๔๐๔/ว ๕๖

(นายนวดล ป่าผึ้ง)  
รองปลัดองค์การบริหารส่วนตำบล

(นางสาวพวงเพชร บริหาร)  
ปลัดองค์การบริหารส่วนตำบล

(นายคำพันธ์ เขียวเลิศ)  
นายกองค้การบริหารส่วนตำบลแก้งไก่อ



## สารบัญ

คำนำ	หน้า
๑. หลักการและเหตุผล	๑
๒. ถานการณ์ของวาทภัย	๑-๒
๓. สภาพการณ์ของอุทกภัยและดินโคลนถล่ม	๒-๓
๔. ข้อมูลพื้นฐาน/สภาพของพื้นที่	๓-๖
๔.๑ สภาพทั่วไปขององค์การบริหารส่วนตำบลแก้งไก่อ	
๔.๑.๑ ที่ตั้งและอาณาเขต	
๔.๑.๒ เขตการปกครอง	
๔.๑.๓ ประชากร ศาสนา	
๔.๑.๔ การประกอบอาชีพ	
๔.๑.๕ เส้นทางคมนาคม (การขนส่งทางรถยนต์ ทางบก ทางน้ำ ทางอากาศ)	
๔.๑.๖ แหล่งแม่น้ำลำคลอง	
๔.๑.๗ สถานที่สำคัญ	
๔.๑.๘ สาธารณูปโภค	
๕. สถานการณ์และแนวโน้มการเกิดสาธารณภัย	๗
๖. พื้นที่เสี่ยงภัย	๗-๘
๗. การจัดองค์กร/มอบหมายภารกิจ	๙-๑๐
๘. หลักการจัดการความเสี่ยงจากสาธารณภัย	๑๐-๑๑
๙. การปฏิบัติงาน/ก่อน/ระหว่าง/หลัง เกิดภัย	๑๑-๒๑
๙.๑ การปฏิบัติก่อนเกิดภัย	
๙.๒ การปฏิบัติขณะเกิดภัย	
๙.๓ การปฏิบัติหลังเกิดภัย	
๑๐. สถิติภัยการเกิดภัย	๒๑-๒๔
๑๑. แผนผังการปฏิบัติเมื่อเกิดสาธารณภัย	๒๕
๑๒. การติดต่อสื่อสาร	๒๖-๒๗

## คำนำ

ด้วยปัจจุบันสถานการณ์สาธารณสุขภัยของประเทศไทยทั้งที่เกิดจากธรรมชาติเช่น อุทกภัย วาตภัย ดินโคลนถล่ม แผ่นดินไหว พายุฤดูร้อน มีความถี่และความรุนแรงมากขึ้น รวมถึงการกระทำของมนุษย์ เช่น อาชญากรรม อัคคีภัย การตัดไม้ทำลายป่า การใช้ทรัพยากรอย่างไม่จำกัด ทำให้สภาพภูมิอากาศของโลกเกิดการเปลี่ยนแปลง แปรปรวน ส่งผลกระทบต่อชีวิตและความเป็นอยู่ของประชาชน ตลอดจนสร้างความเสียหายแก่ทรัพย์สินของประชาชนเป็นอย่างมากองค์การบริหารส่วนตำบลแก้งไก่อี ซึ่งมีหน้าที่ในการป้องกันและบรรเทาสาธารณภัยในตำบลแก้งไก่อี จึงต้องมีการเตรียมความพร้อมเพื่อรับมือกับสถานการณ์ต่างๆ ที่อาจเกิดขึ้นได้ โดยการจัดทำแผนเผชิญเหตุ อุทกภัย วาตภัย และดินโคลนถล่ม ขององค์การบริหารส่วนตำบลแก้งไก่อี ประจำปี ๒๕๖๘ เพื่อให้การบริหารจัดการสาธารณสุขภัยเป็นไปในทิศทางเดียวกัน และเป็นการป้องกันและบรรเทาสาธารณภัยได้อย่างรวดเร็ว



(นายคำพันธ์ เยาวเลิศ)

ผู้อำนวยการศูนย์ป้องกันและบรรเทาสาธารณภัย  
องค์การบริหารส่วนตำบลแก้งไก่อี

# แผนป้องกันและแก้ไขปัญห อุทกภัย วาตภัย และดินโคลนถล่ม

พ.ศ. ๒๕๖๘

## ๑. หลักการและเหตุผล

ตามพระราชบัญญัติสภาพัฒนาการและองค์การบริหารส่วนตำบล พ.ศ.๒๕๓๗ แก้ไขเพิ่มเติมถึงฉบับที่ ๗ พ.ศ.๒๕๖๒ มาตรา ๖๗ (๔) ภายใต้บังคับแห่งกฎหมายองค์การบริหารส่วนตำบล มีหน้าที่ในการป้องกันและบรรเทาสาธารณภัย

ตามพระราชบัญญัติกำหนดแผนและขั้นตอนการกระจายอำนาจให้แก่องค์การบริหารส่วนตำบล พ.ศ.๒๕๔๒ มาตรา ๑๖ กำหนดให้องค์การบริหารส่วนตำบลมีอำนาจหน้าที่ในการจัดระบบการบริการสาธารณภัยเพื่อประโยชน์ของประชาชนในท้องถิ่นของตนเองดังนี้ (๒๙) การป้องกันและบรรเทาสาธารณภัย

ตามพระราชบัญญัติป้องกันฝายพลเรือน พ.ศ. ๒๕๒๒ , พ.ศ. ๒๕๕๓ และ พ.ศ. ๒๕๖๕

ตามพระราชบัญญัติป้องกันและบรรเทาสาธารณภัย พ.ศ. ๒๕๕๐

ตามกฎหมายได้บัญญัติไว้ องค์การบริหารส่วนตำบลแก้งไก่อ มีหน้าที่ในการป้องกันและบรรเทาสาธารณภัยในเบื้องต้น และดำเนินการป้องกันแก้ไข เพื่อระงับสาธารณภัยที่เกิดขึ้นโดยเร็ว ให้การช่วยเหลือประชาชนโดยด่วน รักษาความสงบเรียบร้อย รวมถึงการฟื้นฟูสภาพแวดล้อม ความเป็นอยู่ของประชาชนให้กลับเข้าสู่สภาวะปกติโดยเร็วที่สุด การจัดทำแผนป้องกันและแก้ไขปัญห อุทกภัย วาตภัย และดินถล่ม เพื่อเป็นกรอบแนวปฏิบัติ ในการให้ความช่วยเหลือประชาชนผู้ประสบภัย

## ๒. สถานการณ์ของวาตภัย

ประเทศไทยตั้งอยู่ระหว่างบริเวณแหล่งกำเนิดของพายุหมุนเขตร้อนทั้งสองด้าน ด้านตะวันตก คือ อ่าวเบงกอลและทะเลอันดามัน ด้านตะวันออก คือ มหาสมุทรแปซิฟิก และทะเลจีนใต้ ซึ่งพายุจะมีโอกาสเคลื่อนเข้าสู่ประเทศไทย ด้านตะวันออกมากกว่าด้านตะวันตก ปกติประเทศไทยจะมีพายุเคลื่อนผ่านเข้ามาโดยเฉลี่ย ประมาณ ๓ - ๔ ลูกต่อปี บริเวณที่พายุเคลื่อนผ่านเข้ามามากที่สุด คือ ทางตอนบนของภาคเหนือและภาคตะวันออกเฉียงเหนือ ในระหว่างเดือนมกราคมถึงเดือนมีนาคมเป็นช่วงที่ประเทศไทยปลอดภัยจากอิทธิพลของพายุ เดือนเมษายนเป็นเดือนแรกของปีพายุเริ่มเคลื่อนเข้าสู่ประเทศไทยทางภาคใต้ แต่มีโอกาสน้อยและเคยเกิดขึ้นเพียงครั้งเดียวในรอบ ๕๔ ปี ( พ.ศ.๒๔๙๔ - ๒๕๔๗ )

แต่ในสภาพอากาศของปัจจุบันเราจะเห็นว่า เกิดการเปลี่ยนแปลงอยู่บ่อยๆและไม่ตรงตามฤดูกาลที่ควรจะเป็น

เดือน เมษายน คือ เดือนแรกของปี ( พายุฤดูร้อน ) ที่พายุเคลื่อนเข้าสู่ประเทศไทย

เดือน พฤษภาคม พายุเริ่มเข้าสู่ประเทศไทยมากขึ้น โดยส่วนใหญ่จะเป็นพายุที่เคลื่อนมาจากด้านตะวันตกเข้าสู่ประเทศไทยตอนบน

เดือน มิถุนายน เป็นต้นไปพายุส่วนใหญ่จะเคลื่อนเข้าสู่ประเทศไทย ด้านตะวันออก ซึ่งบริเวณตอนบนของภาคเหนือ และภาคตะวันออกเฉียงเหนือ เป็นพื้นที่ที่พายุมีโอกาสเคลื่อนผ่านเข้ามามากที่สุด ซึ่งจังหวัดอุดรธานี ตั้งอยู่ในตำแหน่งตอนบนของภาคเหนือ

เดือน กันยายนถึงเดือนตุลาคม พายุมีโอกาสเคลื่อนที่เข้ามาได้ทุกพื้นที่ และเคลื่อนเข้าสู่ภาคใต้ตั้งแต่เดือนกันยายน ในสองเดือนนี้เป็นระยะที่พายุมีโอกาสเคลื่อนเข้าสู่ประเทศไทยมาก โดยเฉพาะเดือนตุลาคม

เดือน ตุลาคม มีสถิติการเคลื่อนเข้ามาของพายุมากที่สุดในรอบปี

เดือน พฤศจิกายน พายุจะเคลื่อนเข้าสู่ประเทศไทยตอนบนได้น้อยลงและมีโอกาสเคลื่อนเข้าสู่ภาคใต้มากขึ้น

เดือน ธันวาคม พายุมีแนวโน้มเคลื่อนเข้าสู่ภาคใต่นั้น โดยไม่มีการเคลื่อนเข้าสู่ประเทศไทยตอนบนอีก

การเคลื่อนเข้าสู่ประเทศไทยตอนบนส่วนใหญ่จะเป็นพายุ ดีเปรสชัน เนื่องจากพื้นดินและเทือกเขาของประเทศพม่า เวียดนาม ลาวและกัมพูชา ที่รอบประเทศไทยตอนบนเป็นสำคัญที่ช่วย ลดความรุนแรงของพายุ ก่อนที่จะเคลื่อนเข้ามาถึงประเทศไทย ดังนั้นความเสียหายที่เกิดจากลมพายุจึงน้อยกว่าภาคใต้ ซึ่งภาคใต้อาจมีภูมิประเทศเป็นพื้นที่เปิดสู่ทะเลพายุที่เคลื่อนเข้าสู่อ่าวไทยและขึ้นฝั่งที่ภาคใต้ขณะมีกำลังแรง ขนาด พายุโซนร้อน หรือ ใต้ฝุ่น โดยมีผลกระทบ คือ คลื่นพายุซัดฝั่ง ลมพัดแรงจัด ฝนตกหนักจนเกิดอุทกภัยและดินโคลนถล่ม

### ๓. สภาพการณ์ของอุทกภัยและดินโคลนถล่ม

อุทกภัยและดินโคลนถล่มเป็นภัยที่มีผลต่อเนื่องมาจากวาตภัย / ประเทศไทยตั้งอยู่ในภูมิภาคเขตร้อนอยู่เหนือเส้นศูนย์สูตรเล็กน้อย ปริมาณน้ำฝนได้รับอิทธิพลมาจากมรสุมต่างๆ ดังนี้

ลมมรสุม ตะวันตกเฉียงใต้ เกิดขึ้นระหว่างเดือน พฤษภาคม - ตุลาคม

พายุหมุน จากอ่าวบงกอลในเดือน มิถุนายน

พายุจรที่พัดผ่าน ได้แก่ พายุใต้ฝุ่น พายุโซนร้อนและพายุดีเปรสชัน แต่ละภาคของประเทศไทยจะมีอิทธิพลของมรสุมที่แตกต่างกัน

ภาคใต้ได้รับอิทธิพลจากพายุในช่วงเดือน ตุลาคม - ธันวาคม

ภาคกลางและ ภาคตะวันออกเฉียงเหนือ ได้รับอิทธิพลพายุในช่วงเดือน พฤษภาคม มิถุนายน และกันยายน

ภาคเหนือและ ภาคตะวันออกเฉียงเหนือ ได้รับอิทธิพลในช่วงเดือนสิงหาคม

โดยปกติฝนตกเกิดมาจากความหมายของลมมรสุมตะวันตกเฉียงใต้ ซึ่งฝนเริ่มตกในช่วงเดือน พฤษภาคมและมิถุนายน

ในทางอุทกวิทยาอาจตีความหมายของอุทกภัยได้เป็น ๒ อย่าง คือ

อย่างแรก หมายถึง ปริมาณน้ำที่ไหลบ่ามาทำความเสียหายให้กับชีวิตหรือทรัพย์สินของมนุษย์ อย่างที่สอง หมายถึง ระดับของผิวน้ำที่ขึ้นสูงผิดปกติไปจากระดับธรรมดาของลำน้ำนั้นๆ ก็ถือได้ว่าเป็น อุทกภัย หรือมีน้ำท่วมเกิดขึ้นไปในบริเวณนั้น การเกิดน้ำท่วมเนื่องจากมีฝนตกหนักมากทำให้เกิด น้ำป่าไหลหลากหรือมีน้ำมากผิดปกติ สภาพพื้นที่รองรับน้ำฝนมีส่วนทำให้เกิดน้ำท่วมมากน้อยแตกต่างกัน ปกติฝนที่ตกหนักมักตกในระยะเวลานั้นๆ แต่ฝนที่ตกติดต่อกันยาวนานมักจะตกเบาๆ พื้นที่ที่มีสิ่งปกคลุมมักมีการดูดซับน้ำได้ดี ส่วนพื้นที่ที่ปราศจากสิ่งปกคลุมจะมีน้ำไหลบ่าไปตามหน้าดินมาก เป็นเหตุให้มีน้ำท่วมได้ง่าย

ในปี พ.ศ. ๒๕๖๗ ตำบลแก้งไถ่เกิดเหตุการณ์น้ำท่วมเนื่องจากมีฝนตกหนักต่อเนื่องทำให้น้ำมีปริมาณมากผิดปกติ น้ำป่าไหลหลาก ได้รับผลกระทบหนักตั้งแต่จุดบ้านแก้งไถ่ หมู่ ๓ - บ้านเจ็อง หมู่ ๔ ถึงแม้ว่าน้ำที่มีปริมาณมากไม่ท่วมชงยาวนานหลายวันและไม่ได้สร้างความเสียหายรุนแรง แต่ยังถือได้ว่าเป็น

ปรากฏการณ์น้ำปริมาณมากที่ไม่เคยเกิดขึ้นมานานกว่า ๓๐ ปี และเนื่องจากข้อมูลการเปลี่ยนแปลงของสภาพอากาศที่กรมอุตุนิยมวิทยาได้ติดตามและแจ้งเตือนมาโดยตลอด ก็ยังไม่สามารถกำหนดได้ว่า ภัยพิบัติจะเกิดขึ้นลักษณะใด เกิดขึ้นที่ไหน เกิดขึ้นเมื่อไหร่ และมีความรุนแรงมากน้อยเพียงใด

องค์การบริหารส่วนตำบลแก้งไก่อ จัดพิจารณาจัดตั้งศูนย์ป้องกันและแก้ไขปัญหา อุทกภัย วาตภัย ดินโคลนถล่ม และจัดทำแผนป้องกันและแก้ไขปัญหา อุทกภัย วาตภัย ดินโคลนถล่มขึ้น เพื่อจัดเตรียมความพร้อมด้านบุคคลากร ด้านอุปกรณ์เครื่องมือ เครื่องใช้ ด้านงบประมาณ ด้านวิธีการและขั้นตอนในการป้องกันและแก้ไขปัญหา เพื่อการให้ความช่วยเหลือและบรรเทาความเดือดร้อนของประชาชนที่ประสบภัย การประสานงานหน่วยงานใกล้เคียงเพื่อขอรับการสนับสนุนด้านต่างๆ ในการช่วยเหลือประชาชน ตลอดจนการฟื้นฟูสิ่งสาธารณะประโยชน์ให้กลับคืนสภาพเดิม

#### ๔. ข้อมูลพื้นฐาน / สภาพของพื้นที่

##### ๔.๑.สภาพทั่วไปขององค์การบริหารส่วนตำบลแก้งไก่อ

##### ๔.๑.๑ ที่ตั้งและอาณาเขต

องค์การบริหารส่วนตำบลแก้งไก่อ ตั้งอยู่ที่เลขที่ ๑๗๔ หมู่ที่ ๒ ตำบลแก้งไก่อ อำเภอสังขม จังหวัดหนองคาย มีพื้นที่ประมาณ ๕๒.๖๕ ตารางกิโลเมตร มีระยะห่างจากอำเภอสังขมประมาณ ๕ กิโลเมตร และมีระยะห่างจากจังหวัดหนองคาย ประมาณ ๙๕ กิโลเมตร มีอาณาเขตติดต่อกับพื้นที่ต่าง ๆ ดังนี้

ทิศเหนือ ติดต่อกับองค์การบริหารส่วนตำบลแก้งไก่อตำบลสังขม อำเภอสังขม จังหวัดหนองคาย

ทิศใต้ ติดต่อกับองค์การบริหารส่วนตำบลโนนทอง อำเภอนายูง จังหวัดอุดรธานี

ทิศตะวันออก ติดต่อกับองค์การบริหารส่วนตำบลผาตั้ง อำเภอสังขม จังหวัดหนองคาย

ทิศตะวันตก ติดต่อกับองค์การบริหารส่วนตำบลสังขม อำเภอสังขม จังหวัดหนองคาย

##### ๔.๑.๒ เขตการปกครอง

องค์การบริหารส่วนตำบลแก้งไก่อ แบ่งเขตการปกครองออกเป็น ๖ หมู่บ้าน ได้แก่

หมู่ที่ ๑ บ้านโสกกล้า

หมู่ที่ ๒ บ้านนาขาม

หมู่ที่ ๓ บ้านแก้งไก่อ (นอกเขตเทศบาลตำบลสังขม)

หมู่ที่ ๔ บ้านเจื่อง (นอกเขตเทศบาลตำบลสังขม)

หมู่ที่ ๕ บ้านสังกะสี

หมู่ที่ ๖ บ้านหนองแสง

##### ๔.๑.๓ ประชากร ศาสนา

องค์การบริหารส่วนตำบลแก้งไก่อ มีจำนวนประชากรทั้งสิ้น ๓,๐๔๐ คน

จำแนกเป็นเพศชาย ๑,๕๕๔ คน เพศหญิง ๑,๔๘๖ คน

จำนวนเด็ก (อายุ ๐ - ๑๔ ปี) เด็กชาย ๒๔ คน เด็กหญิง ๒๓ คน รวม ๔๗ คน

จำนวนผู้สูงอายุ (อายุ ๖๐ ปี ขึ้นไป) เพศชาย ๒๓๖ คน เพศหญิง ๒๑๗ คน รวม ๔๕๓ คน

จำนวนผู้พิการ เพศชาย ๑๐๗ คน เพศหญิง ๘๕ คน รวม ๑๙๒ คน

จำนวนสตรีมีครรภ์ ๗ คน

จำนวนผู้ป่วยติดเตียง ๒ คน

จำนวนครัวเรือน ๑,๐๑๒ ครัวเรือน

/จำนวน...

จำนวนประชากรแฝง\* ประมาณ.....คน  
ส่วนใหญ่นับถือศาสนา.....พุทธ..... ร้อยละ.....๑๐๐.....

๔.๑.๔ การประกอบอาชีพ

ประชากรส่วนใหญ่ขององค์การบริหารส่วนตำบลแก้งไก่อี ประมาณร้อยละ ๗๐ ประกอบอาชีพ  
เกษตรกร รองลงมาได้แก่ ด้านการประมง ประมาณร้อยละ ๒๐ ด้านการประมง ประมาณร้อยละ ๑๐  
เนื่องจากสภาพภูมิศาสตร์ที่เหมาะสมกับการทำการเกษตร เช่น ทำไร่ข้าวโพด ทำนา ทำสวนยางพารา ไร่  
สับปะรด กล้าย ฯลฯ

๔.๑.๕ เส้นทางคมนาคม (การขนส่งทางรถยนต์ ทางบก ทางน้ำ ทางอากาศ)

องค์การบริหารส่วนตำบลแก้งไก่อี มีเส้นทางคมนาคมที่สำคัญสามารถเดินทางติดต่อกัน  
ระหว่าง อำเภอนาขาม และอำเภอต่างๆ ได้อย่างรวดเร็ว โดยสามารถเดินทางได้ทางรถยนต์ บนถนนทางหลวง  
แผ่นดินหมายเลข ๒๓๗๖

๔.๑.๖ แหล่งน้ำลำคลอง

เขตตำบลแก้งไก่อีมีเขตป่าสงวนอยู่ในเขตพื้นที่ ทำให้มีป่าต้นน้ำสามารถให้ความชุ่มชื้นได้และ  
ยังมีแหล่งน้ำต้นทุน ดังนี้

- แหล่งน้ำขนาดใหญ่ ได้แก่ ลำห้วยน้ำโสม ไหลผ่านบ้านโสกกล้า บ้านนาขาม บ้านสัง  
กะสี บ้านแก้งไก่อี

- แหล่งน้ำขนาดกลางและขนาดเล็ก มีแหล่งน้ำขนาดกลาง และขนาดเล็กกระจาย  
ทั่วไปในพื้นที่ใช้ประโยชน์ทั้งในด้านการเกษตร การประปาในระบบประปาหมู่บ้าน

๔.๑.๗ สถานที่สำคัญ

พื้นที่	สถานที่สำคัญ (ระบุนรายละเอียด)	พิกัดทางภูมิศาสตร์	
หมู่ที่ ๑ บ้านโสกกล้า	๑. สถานที่ราชการ	- โรงเรียนบ้านโสกกล้า	N ๑๘'๐๐'๔๕.๑๐"
		- ศูนย์พัฒนาเด็กเล็กบ้านโสกกล้า	E ๑๐๒"๑๔'๒๖.๔๘"
	๒. สถานบริการสาธารณสุข	-	N ๑๘'๐๐'๔๓.๑๕"
		-	E ๑๐๒"๑๔'๒๕.๑๙"
	๓. สถาบันการศึกษา	- โรงเรียนบ้านโสกกล้า	N ๑๘'๐๐'๔๕.๑๐"
		- ศูนย์พัฒนาเด็กเล็กบ้านโสกกล้า	E ๑๐๒"๑๔'๒๖.๔๘"
	๔. สถานที่ตั้งทางศาสนา	- วัดโสมอรุณ	N ๑๘'๐๐'๔๓.๑๕"
		- วัดมงคลสวัสดิ์	E ๑๐๒"๑๔'๒๕.๑๙"
		- วัดบ้านสีห์นาถ	N ๑๘'๐๐'๔๕.๑๐"
		-	E ๑๐๒"๑๔'๒๖.๔๘"
		-	N ๑๘'๐๐'๐๔.๗๖"
		-	E ๑๐๒"๑๔'๑๗.๙๖"
หมู่ที่ ๒ บ้านนาขาม	๑. สถานที่ราชการ	- องค์การบริหารส่วนตำบลแก้งไก่อี	N ๑๘'๐๐'๔๕.๑๐"
		-	E ๑๐๒"๑๔'๒๖.๔๘"
	๒. สถานบริการสาธารณสุข	-	N ๑๘'๐๐'๔๕.๑๐"
		-	E ๑๐๒"๑๔'๒๖.๔๘"
๓. สถาบันการศึกษา	- โรงเรียนบ้านสังกะสี-นาขาม	N ๑๘'๐๑'๕๒.๔๗"	
	-	E ๑๐๒"๑๔'๕๘.๕๒"	

	<p>- ศูนย์พัฒนาเด็กเล็กบ้านนาขาม</p> <p>๔. สถานที่ตั้งทางศาสนา. - วัดป่านาขาม</p> <p>- วัดโนนสง่า</p>	<p>N ๑๘'๐๒'๑๓.๐๗"</p> <p>E ๑๐๒'๑๔'๓๗.๘๔"</p> <p>N ๑๘'๐๒'๑๔.๘๖"</p> <p>E ๑๐๒'๑๔'๔๒.๒๗"</p> <p>N ๑๘'๐๒'๑๔.๗๑"</p> <p>E ๑๐๒'๑๔'๔๑.๗๙"</p>
	๕.พื้นที่ทิ้งขยะ - ปอขยะองค์การบริหารส่วนตำบลแก้งไก่อ	<p>N ๑๘'๐๒'๑๔.๗๑"</p> <p>E ๑๐๒'๑๔'๔๑.๗๙"</p>
หมู่ที่ ๓ บ้านแก้งไก่อ	<p>๑.สถานที่ราชการ -</p> <p>๒.สถานบริการสาธารณสุข -</p> <p>๓.สถาบันการศึกษา -</p> <p>๔.สถานที่ตั้งทางศาสนา -</p>	- - - -
หมู่ที่ ๔ บ้านเจื่อง	<p>๑.สถานที่ราชการ -</p> <p>๒.สถานบริการสาธารณสุข -</p> <p>๓.สถาบันการศึกษา - โรงเรียนสังคมิวิทยา</p> <p>๔.สถานที่ตั้งทางศาสนา -</p>	- - N ๑๘'๐๓'๔๑.๑๙" E ๑๐๒'๑๖'๓.๕๐" -
หมู่ที่ ๕ บ้านสังกะสี	<p>๑.สถานที่ราชการ -</p> <p>๒.สถานบริการสาธารณสุข -</p> <p>๓.สถาบันการศึกษา -</p> <p>๔.สถานที่ตั้งทางศาสนา - วัดภูป่าขาง</p> <p>- วัดป่าพพิตาวาส</p> <p>- วัดป่าวังนาค</p>	- - - N ๑๘'๐๓'๔๘.๖๒" E ๑๐๒'๑๔'๔๒.๑๑" N ๑๘'๐๒'๒๗.๖๙" E ๑๐๒'๑๔'๕๒.๓๙" N ๑๘'๐๑'๔๑.๕๔" E ๑๐๒'๑๕'๓๒.๗๗"
หมู่ที่ ๖ บ้านหนองแสง	<p>๑.สถานที่ราชการ -</p> <p>๒.สถานบริการสาธารณสุข -</p> <p>๓.สถาบันการศึกษา -</p> <p>๔.สถานที่ตั้งทางศาสนา - วัดดอยเจดีย์</p> <p>- วัดป่าหนองแสงใน</p> <p>- วัดป่าหนองแสงนอก</p>	- - - N ๑๘'๐๒'๐๐.๐๓" E ๑๐๒'๑๒'๒๕.๗๑" N ๑๘'๐๓'๐๒.๗๑" E ๑๐๒'๑๒'๓๐.๗๔" N ๑๘'๐๒'๓๓.๓๑" E ๑๐๒'๑๓'๐๒.๐๕"

รวม	สถานที่ราชการ ๔ แห่ง สถานบริการสาธารณสุข - แห่ง สถาบันการศึกษา ๕ แห่ง สถานที่ตั้งทางศาสนา ๑๑ แห่ง พื้นที่ทิ้งขยะ ๑ แห่ง	
-----	---	--

๔.๑.๘ สาธารณูปโภค

พื้นที่	สถานที่สำคัญ (ระบุรายละเอียด)	พิกัดทางภูมิศาสตร์
หมู่ที่ ๑	ไฟฟ้า - ประปา - ประปาหมู่บ้าน ถนน - สังคม - นายung สาย ๒๓๗๖ รถโดยสาร - ไม่มี การสื่อสารและโทรคมนาคม - บริษัท TOT	-
หมู่ที่ ๒	ไฟฟ้า - การไฟฟ้าส่วนภูมิภาค ประปา - ประปาส่วนภูมิภาคและประปาหมู่บ้าน ถนน - สังคม - นายung สาย ๒๓๗๖ รถโดยสาร - ไม่มี การสื่อสารและโทรคมนาคม - บริษัท TOT	-
หมู่ที่ ๓	ไฟฟ้า - การไฟฟ้าส่วนภูมิภาค ประปา - ประปาส่วนภูมิภาค ถนน - รถโดยสาร - การสื่อสารและโทรคมนาคม - โทรศัพท์มือถือ	-
หมู่ที่ ๔	ไฟฟ้า - การไฟฟ้าส่วนภูมิภาค ประปา - ประปาส่วนภูมิภาค ถนน - สังคม - นายung สาย ๒๓๗๖ รถโดยสาร - การสื่อสารและโทรคมนาคม - บริษัท TOT	-
หมู่ที่ ๕	ไฟฟ้า - การไฟฟ้าส่วนภูมิภาค ประปา - ประปาส่วนภูมิภาคและประปาหมู่บ้าน ถนน - สังคม - นายung สาย ๒๓๗๖ รถโดยสาร - การสื่อสารและโทรคมนาคม - บริษัท TOT	-
หมู่ที่ ๖	ไฟฟ้า - การไฟฟ้าส่วนภูมิภาค ประปา - ประปาหมู่บ้าน ถนน - รถโดยสาร - การสื่อสารและโทรคมนาคม - บริษัท TOT	-

### ๕. สถานการณ์และแนวโน้มการเกิดสาธารณภัย

#### สถานการณ์สาธารณภัย (วาตภัย)

สถานการณ์สาธารณภัยที่เกิดขึ้นในพื้นที่องค์การบริหารส่วนตำบลแก้งไก่อ ส่วนใหญ่เกิดภัยจากวาตภัย โดยมีปัจจัยเสี่ยงมาจากประมาณเดือนพฤษภาคม หรือต้นเดือนมิถุนายนไปสิ้นสุดเดือนตุลาคม ฝนที่ตกมากในพื้นที่ส่วนใหญ่ได้รับอิทธิพลจากพายุดีเปรสชันซึ่งเคลื่อนมาจากทะเลจีนใต้ทางอ่าวตังเกี๋ย ผ่านเวียดนามเข้ามาในภาคอีสานฝนตกมากที่สุดในเดือนกันยายน และอาจทำให้พื้นที่เขตองค์การบริหารส่วนตำบลแก้งไก่อ ปัจจัยหรือสิ่งแวดล้อมที่เป็นสาเหตุของการเกิดภัย เช่น พื้นที่ราบลุ่มติดภูเขา หรืออาคารไม้เก่าสภาพชำรุดที่เกิดภัยขึ้นบ่อยครั้งและจากสถานการณ์สาธารณภัยดังกล่าว มักจะมีผู้ประสบภัยที่ได้รับผลกระทบต่อทรัพย์สิน

#### สถานการณ์สาธารณภัย (อุทกภัย)

สถานการณ์สาธารณภัยที่เกิดขึ้นในพื้นที่องค์การบริหารส่วนตำบลแก้งไก่อ ส่วนใหญ่เกิดภัยจากอุทกภัย โดยมีปัจจัยพื้นที่ราบลุ่มติดแม่น้ำโขงและมีพื้นที่บางแห่งต่ำจึงมีน้ำท่วมขังช่วงเวลาฝนตกหนัก ในพื้นที่หมู่ที่ ๓ บ้านแก้งไก่อ หมู่ที่ ๔ บ้านเจียง ที่เกิดภัยขึ้นบ่อยครั้ง และจากสถานการณ์สาธารณภัยดังกล่าว มักจะมีผู้ประสบภัยที่ได้รับผลกระทบต่อชีวิตและทรัพย์สิน

### ๖. พื้นที่เสี่ยงภัย

#### ๖.๑ สถานการณ์/ความเสี่ยงจากสาธารณภัยที่เกิดขึ้นในพื้นที่องค์การบริหารส่วนตำบลแก้งไก่อ

จากการวิเคราะห์สถานการณ์สาธารณภัยและการประเมินความเสี่ยงจากสาธารณภัย ภายใต้อาณาเขตข้อมูลสถานการณ์สาธารณภัย สถิติการเกิดภัย ความถี่การเกิดภัยและปัจจัยที่ทำให้เกิดความเสี่ยงจากสาธารณภัย สามารถจัดลำดับความเสี่ยงจากมากไปหาน้อยตามลำดับได้ ดังนี้

#### ตารางแสดงปัจจัย/สาเหตุที่ทำให้เกิดความเสี่ยงจากสาธารณภัย

ประเภทของภัย	ระดับความเสี่ยงภัย			ปัจจัย/สาเหตุ ที่ทำให้เกิดความเสี่ยงจากสาธารณภัย
	เสี่ยงสูง	เสี่ยงปานกลาง	เสี่ยงต่ำ	
อุทกภัย	หมู่ที่ ๓ หมู่ที่ ๕ หมู่ที่ ๒ หมู่ที่ ๑ หมู่ที่ ๔	หมู่ที่ ๖	-	ความเปราะบาง ๑. เป็นที่ราบลุ่ม มีแม่น้ำ และลำห้วยไหลผ่าน ความล่อแหลม ๑. บางจุดไม่มีผนังหรือเขื่อนกันตลิ่ง ๒. ประชาชนส่วนใหญ่ปลูกบ้านพักอาศัยติดริมแม่น้ำ ศักยภาพ ๑. จัดเตรียมเครื่องมือ อุปกรณ์พร้อมให้การช่วยประชาชนเมื่อเกิดเหตุ โดยมีการจัดเตรียมเรือท้องแบนพร้อมเครื่องยนต์เรือและบุคลากรในการให้ความช่วยเหลือ
ภัยแล้ง	หมู่ที่ ๑ หมู่ที่ ๒ หมู่ที่ ๓ หมู่ที่ ๔ หมู่ที่ ๕ หมู่ที่ ๖	หมู่ที่ -	หมู่ที่ -	ความเปราะบาง ๑. พื้นที่ส่วนใหญ่เป็นพื้นที่ทางการเกษตร เกษตรจึงมีความต้องการใช้น้ำ ในปริมาณมากและต่อเนื่องทั้งปี ความล่อแหลม ๑. แหล่งกักเก็บน้ำเพื่อการเกษตรรวมทั้งแม่น้ำลำคลองตื้นเขิน ๒. มีการบุกรุกพื้นที่ป่า ศักยภาพ

				<p>๑. มีการเตรียมความพร้อม เช่นรถบรรทุกน้ำ เพื่อทำการส่งน้ำภัยแล้งให้กับประชาชนที่มาทำเรื่องร้องทุกข์</p>
วาศภัย	หมู่ที่ ๑ หมู่ที่ ๒ หมู่ที่ ๓ หมู่ที่ ๔ หมู่ที่ ๕ หมู่ที่ ๖	-	-	<p>ความเปราะบาง</p> <p>๑. ลักษณะโดยทั่วไปอยู่ภายใต้อิทธิพลของลมมรสุม</p> <p>ความล่อแหลม</p> <p>๑. อาคาร บ้านเรือนและสภาพแวดล้อมขาดการบำรุงรักษาให้เกิดความปลอดภัย</p> <p>ศักยภาพ</p> <p>๑. มีการเตรียมความพร้อม จัดเวรยาม เฝ้าระวัง เมื่อมีการแจ้งเตือนภัย</p> <p>๒. จัดเตรียมเครื่องมือ อุปกรณ์พร้อมให้การช่วยประชาชนเมื่อเกิดเหตุ โดยจัดเตรียมเครื่องเล่นยนต์ และบุคลากรให้พร้อมในการช่วยเหลือ</p>
อัคคีภัย	หมู่ที่ ๑ หมู่ที่ ๒ หมู่ที่ ๓ หมู่ที่ ๔ หมู่ที่ ๕ หมู่ที่ ๖	-	-	<p>ความเปราะบาง</p> <p>๑. เป็นชุมชนที่หนาแน่น</p> <p>๒. พื้นที่ทางการเกษตรบางพื้นที่แห้งแล้ง</p> <p>ความล่อแหลม</p> <p>๑. ประชาชนส่วนใหญ่ขาดความตระหนักในการดูแลความปลอดภัยเรื่องการใช้ไฟฟ้าภายในบ้าน</p> <p>๒. ประชาชนไม่ทราบถึงแนวทางปฏิบัติที่ถูกต้องเมื่อเกิดอัคคีภัย</p> <p>ศักยภาพ</p> <p>๑. มีการเตรียมความพร้อม จัดเวรยาม เฝ้าระวัง เมื่อมีการแจ้งเตือนภัย</p> <p>๒. จัดเตรียมเครื่องมือ อุปกรณ์พร้อมให้การช่วยประชาชนเมื่อเกิดเหตุ โดยจัดเตรียมรถเคลื่อนที่เร็ว รถดับเพลิง รถบรรทุกน้ำ อุปกรณ์ในการดับไฟ และบุคลากรให้พร้อมในการช่วยเหลือ</p> <p>๓. มีการเตรียมความพร้อมในการติดตั้งถังเคมีดับเพลิงไว้ตามพื้นที่เสี่ยงในชุมชน</p>
สารเคมี และ วัตถุอันตราย	หมู่ที่ ๑ หมู่ที่ ๒ หมู่ที่ ๓ หมู่ที่ ๔ หมู่ที่ ๕ หมู่ที่ ๖	-	-	<p>ความเปราะบาง</p> <p>๑. ประชาชนยังใช้สารเคมี ในการทำการเกษตร</p> <p>ความล่อแหลม</p> <p>๑. เกิดการสะสมสารเคมีเข้ามานๆ</p> <p>ศักยภาพ</p> <p>๑. จัดเตรียมงบประมาณ</p> <p>๒. จัดทำโครงการให้ความรู้กับประชาชน</p> <p>๓. จัดหาวิทยากรที่มีความรู้ครั้งนี้โดยตรง</p>

๗. การจัดองค์กร / หมอบหมายภารกิจ

๗.๑ องค์ประกอบขององค์การบริหารส่วนตำบลแก้งไก่อ

๑. ข้อมูลสมาชิกสภาองค์การบริหารส่วนตำบลแก้งไก่อ

ตำบลแก้งไก่อ มีหมู่บ้านในพื้นที่ทั้งหมด จำนวน ๖ หมู่บ้าน และจะมีสมาชิกสภาตำบลหมู่บ้าน ละ ๑ คน รวม ๖ คน ประกอบด้วย ชาย ๒ คน หญิง ๔ คน

๒. โครงสร้างคณะนิติบัญญัติ

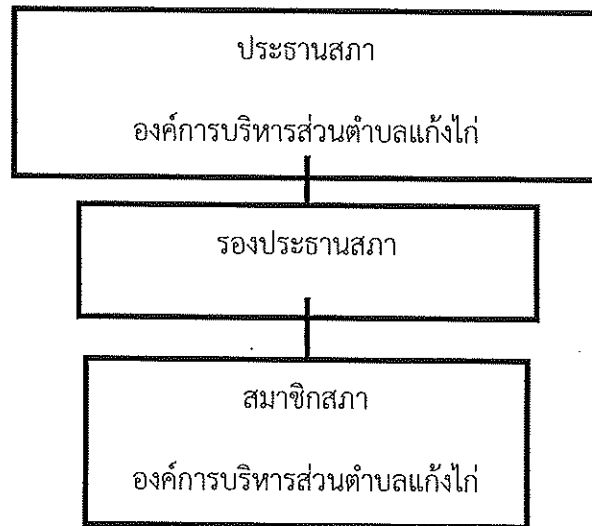

๓. โครงสร้างคณะผู้บริหาร

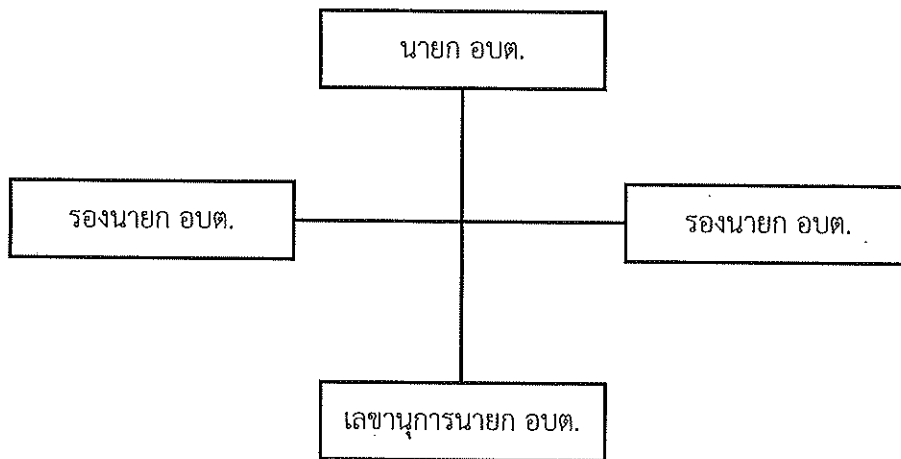

๔. ตารางรายชื่อสมาชิกองค์การบริหารส่วนตำบลแก้งไก่อ

ลำดับที่	ชื่อ - สกุล	ตำแหน่ง
	<b>คณะผู้บริหาร</b>	
๑	นายคำพันธ์ เยาวเลิศ	นายก อบต.แก้งไก่อ
๒	นายสุรชาติ เยาวเลิศ	รองนายก อบต.
๓	นายอรรถพล ทูมมีเกตุ	รองนายก อบต.
๔	นายเสฏฐวุฒิ สาสุข ฝ่ายสภา อบต.	เลขานุการฯ
๕	นายจิตติพร ไตรพิมพ์	ประธานสภา
๖	นายสมพร แน่นดินผา	รองประธานสภา
๗	นางวราพร พลสุวรรณ	สมาชิก อบต. ม.๑
๘	นางสาวพกามาศ ศรีใส	สมาชิก อบต. ม.๓
๙	นางมณีวรรณ เจริญผล	สมาชิก อบต. ม.๔
๑๐	นางสาวลิ้นทอง บาบุญ	สมาชิก อบต. ม.๖

๕. การแบ่งส่วนราชการขององค์การบริหารส่วนตำบลแก้งไก่อ

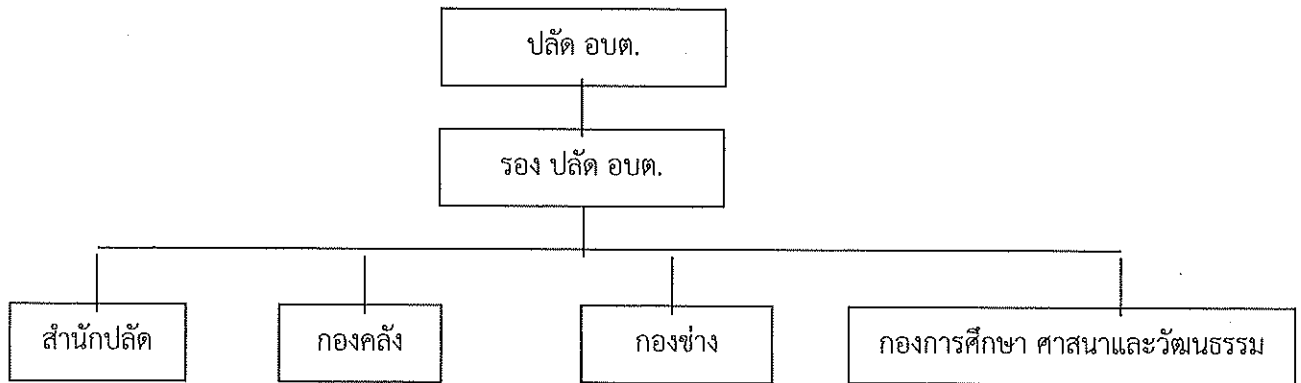

๘. หลักการจัดการความเสี่ยงจากสาธารณภัย

๗.๑. วงจรการจัดการความเสี่ยงจากสาธารณภัย

วงจรการจัดการความเสี่ยงจากสาธารณภัย เป็นแนวทางการจัดการสาธารณภัยที่อธิบายให้เห็นถึงลักษณะวงจร เพื่อรับมือกับภัยซึ่งมีลักษณะการเกิดที่ยากแก่การคาดการณ์ผลที่เกิดขึ้น ซึ่งอาจมีรูปแบบการเกิด ไม่ซ้ำเดิม และไม่จำเป็นต้องเป็นลำดับก่อนหลังเสมอไป (Non Linear) จึงต้องมีการดำเนินการในลักษณะเป็นวงรอบ (Closed Loop) อย่างต่อเนื่อง ไม่สามารถแยกส่วนเฉพาะในแต่ละกระบวนการ ดังนั้น การจัดการความเสี่ยงจากสาธารณภัยจึงเป็นการจัดการ

สาธารณสุขแบบองค์รวม (Holistic Approach) เพื่อความปลอดภัยอย่างยั่งยืน ตั้งแต่การป้องกันและลดผลกระทบ การเตรียมความพร้อม การเผชิญเหตุ และบรรเทาทุกข์ ตลอดจนการฟื้นฟู ซึ่งการดำเนินการในแต่ละช่วงเวลาการเกิดสาธารณภัยอาจมีความคาบเกี่ยวกัน (Over lap) รวมทั้งระยะเวลาในการดำเนินการขึ้นอยู่กับความรุนแรงของภัยเป็นสำคัญ ดังแผนภาพที่ ๓-๑



### ๙. การปฏิบัติงาน ก่อน/ระหว่าง/หลัง เกิดภัย

#### ๙.๑. การปฏิบัติก่อนเกิดภัย

การลดความเสี่ยงจากสาธารณภัยเป็นแนวคิดและวิธีปฏิบัติในการลดโอกาสของความรุนแรงและผลกระทบที่เกิดจากสาธารณภัยได้ด้วยการประเมินความเสี่ยง เพื่อนำมากำหนดนโยบาย แผน และมาตรการเพื่อแก้ไขต้นเหตุของปัญหาในการลดความเสี่ยงที่เกิดแก่ชุมชนและสังคม โดยการมุ่งเน้นการลดความเสี่ยงที่มีอยู่เดิมและป้องกันไม่ให้เกิดความเสี่ยงใหม่ด้วยการลดความล่อแหลม ลดปัจจัยที่ทำให้เกิดความเปราะบางและเพิ่มศักยภาพในการจัดการให้สังคมมีความพร้อมในการ

เผชิญเหตุ และฟื้นฟูให้ดีกว่าและปลอดภัยกว่าเดิมนำไปสู่การรับรู้ - ปรับตัว - ฟื้นเร็วทั่ว - อย่างยั่งยืน (Resilience)

ความเสี่ยงจากสาธารณภัย (Disaster Risk) หมายถึง โอกาสที่สาธารณภัยทำให้เกิดการสูญเสียต่อชีวิต ร่างกาย ทรัพย์สิน ความเป็นอยู่และภาคบริการต่างๆในชุมชนใดชุมชนหนึ่ง ณ หนึ่งเวลาใดเวลาหนึ่งในอนาคต ซึ่งสามารถแทนด้วยสมการแสดงความสัมพันธ์ของปัจจัยที่เกี่ยวข้องกับความเสี่ยง ได้แก่ ภัยความล่อแหลม ความเปราะบางและศักยภาพ ดังนี้

$$\text{ความเสี่ยง (Risk)} = \frac{\text{ภัย (Hazard)} \times \text{ความล่อแหลม (Exposure)} \times \text{ความเปราะบาง (Vulnerability)}}{\text{ศักยภาพ (Capacity)}}$$

การวิเคราะห์ความเสี่ยง, การประเมินความเสี่ยง (Risk Assessment) หมายถึง กระบวนการกำหนดลักษณะ ขนาด หรือขอบเขตของความเสี่ยงโดยการวิเคราะห์ภัยที่เกิดขึ้นและประเมินสถานะการเปิดรับต่อความเสี่ยง (exposure) ความเปราะบาง (Vulnerability) และศักยภาพ (Capacity) ในการรับมือของชุมชนที่อาจเป็นอันตรายต่อชีวิตและทรัพย์สิน การดำรงชีวิตและสิ่งแวดล้อม เป็นการวิเคราะห์ความน่าจะเป็นในการเกิดผลกระทบจากภัยในพื้นที่หนึ่ง ๆ มีประโยชน์ในการวางแผนเพื่อจัดการความเสี่ยงอย่างมีระบบ

ภัย (Hazard) หมายถึง เหตุการณ์ที่เกิดจากธรรมชาติหรือการกระทำของมนุษย์ที่อาจนำมาซึ่งความสูญเสียต่อชีวิต ทรัพย์สิน ตลอดจนทำให้เกิดผลกระทบทางเศรษฐกิจ สังคม และสิ่งแวดล้อม

ความล่อแหลม (Exposure) หมายถึง การที่ผู้คน อาคารบ้านเรือน ทรัพย์สิน ระบบต่างๆ หรือองค์ประกอบใดๆ มีที่ตั้งอยู่ในพื้นที่เสี่ยงและอาจได้รับความเสียหาย

ความเปราะบาง (Vulnerability) หมายถึง ปัจจัยหรือสถานะใดๆ ที่ทำให้ชุมชนหรือสังคมขาดความสามารถในการปกป้องตนเอง ทำให้ไม่สามารถรับมือกับสาธารณภัย หรือไม่สามารถฟื้นฟูได้อย่างรวดเร็วจากความเสียหายอันเกิดจากสาธารณภัย ปัจจัยเหล่านี้มีอยู่ในชุมชนหรือสังคมมานานก่อนเกิดสาธารณภัย และอาจเป็นปัจจัยที่ทำให้ผลกระทบของภัยมีความรุนแรงมากขึ้น

ศักยภาพ (Capacity) หมายถึง ความสามารถที่จะกระทำอย่างใดอย่างหนึ่ง หรือความสามารถที่อาจจะพัฒนาต่อไปให้เป็นประโยชน์มากขึ้น

กำหนดให้กองอำนวยการป้องกันและบรรเทาสาธารณภัยองค์การบริหารส่วนตำบลแก้งไก่อ จัดทำแผนอพยพ แผนอพยพส่วนราชการ หรือวางมาตรการการอพยพ ซึ่งอย่างน้อยมีสาระสำคัญประกอบด้วย บัญชีจำนวนผู้อพยพบัญชีส่วนราชการ สิ่งอำนวยความสะดวกในการอพยพ การกำหนดเขตพื้นที่รองรับ การอพยพให้อยู่ในพื้นที่เหมาะสม การกำหนดเจ้าหน้าที่หรือผู้รับผิดชอบการอพยพไว้ให้ชัดเจนการกำหนดเส้นทางอพยพหลักและเส้นทางอพยพสำรองสำหรับแต่ละประเภทภัย รวมทั้งการสำรวจและการจัดเตรียมพาหนะ น้ำมันเชื้อเพลิง แหล่งพลังงาน และระบบสื่อสารสำหรับการอพยพ

เพื่อเป็นการรักษาความปลอดภัยในชีวิต และทรัพย์สินของประชาชนและส่วนราชการ และสามารถดำเนินการอพยพเคลื่อนย้ายเป็นไปอย่างมีระบบสามารถระงับการแตกตื่นเสียชีวิตของประชาชนไปสู่สถานที่ปลอดภัยได้อย่างมีประสิทธิภาพ

การเตรียมการอพยพ ให้ดำเนินการดังนี้

- ๑) จัดทำแผนอพยพในพื้นที่เสี่ยงจากสาธารณภัยและแผนอพยพส่วนราชการ
- ๒) จัดหาสถานที่ปลอดภัยสำหรับการอพยพประชาชน
- ๓) จัดเตรียมเส้นทางอพยพหลักและเส้นทางสำรองสำหรับแต่ละประเภทภัย

/๔/จัดทำป้าย...

- ๔) จัดทำป้ายแสดงสัญญาณเตือนภัยบอกเส้นทางอพยพไปสู่สถานที่ปลอดภัย
- ๕) จัดเตรียมสรรพกำลังหน่วยปฏิบัติการฉุกเฉิน หรือหน่วยอพยพ
- ๖) จัดเตรียมยานพาหนะ เครื่องมือ อุปกรณ์ เช่น รถยนต์ขับเคลื่อน ๔ ล้อ ไฟฉาย พลุส่องสว่าง นกหวีด เสื้อชูชีพ ฯลฯ
- ๗) จัดประชุมหรืออบรมให้ความรู้ในการช่วยเหลือตัวเองเมื่ออยู่ในภาวะฉุกเฉิน
- ๘) จัดให้มีการฝึกซ้อมแผนอพยพจากสาธารณภัย
- ๙) จัดทำคู่มือการอพยพจากสาธารณภัย ให้ประชาชนศึกษา

ทั้งนี้ ในการจัดทำแผนอพยพ การอพยพส่วนราชการ ให้กำหนดรายละเอียดโดยสำรวจและจัดทำบัญชีจำนวนผู้อพยพไว้ล่วงหน้า โดยแยกประเภทตามลำดับความเร่งด่วน การกำหนดเขตพื้นที่รวมพล และพื้นที่รองรับการอพยพ การกำหนดเจ้าหน้าที่ดำเนินการอพยพไว้ล่วงหน้า โดยระบุหน้าที่ความรับผิดชอบไว้ให้ชัดเจน การสำรวจยานพาหนะ น้ำมันเชื้อเพลิงตลอดจนระบบการสื่อสารสำหรับการอพยพ การกำหนดเส้นทางอพยพหลัก และเส้นทางรองที่ชัดเจน การกำหนดสถานที่ปลอดภัยเป็นพื้นที่รองรับการอพยพ การกำหนดระเบียบปฏิบัติในการรักษาความปลอดภัยและความสงบเรียบร้อยในการอพยพการอยู่อาศัย ในพื้นที่รองรับการอพยพตลอดจนการอพยพกลับ การให้ความช่วยเหลือ และบริการในการดำรงชีพและระบบสุขภาพลักษณะตามสมควรจัดให้มีสิ่งสาธารณูปโภค และสิ่งอำนวยความสะดวกเพิ่มเติมตลอดจนร่างระเบียบในการควบคุมการใช้สิ่งเหล่านี้

นอกจากนี้ ให้แบ่งการปกครองในพื้นที่อพยพออกเป็นกลุ่ม และจัดทำทะเบียนและจัดระเบียบการปกครอง โดยการจัดแบ่งประเภทของบุคคลตามลำดับเร่งด่วน เช่น ผู้ป่วยทุพพลภาพ คนพิการ คนชรา เด็ก และสตรี ตามลำดับ และจัดเตรียมพื้นที่รองรับการอพยพไว้ล่วงหน้าให้เป็นตามลักษณะความจำเป็น เช่น ต้องห่างจากพื้นที่อันตราย ไม่กีดขวางหรือเหนี่ยวรั้งการปฏิบัติการ เป็นพื้นที่ที่สามารถจัดการด้านสุขลักษณะได้ มีความสะดวกในเส้นทางคมนาคม และมีสิ่งอำนวยความสะดวกและระบบสาธารณูปโภคตามสมควร

#### การเตรียมการจัดตั้งศูนย์พักพิงชั่วคราว

ศูนย์พักพิงชั่วคราวเป็นการแก้ปัญหาที่อยู่อาศัยชั่วคราวในสถานการณ์ที่เกิดสาธารณภัยขึ้น ซึ่งรัฐต้องมีการเตรียมแผนรับมือต่อการอพยพในภาวะฉุกเฉิน โดยกำหนดอาคารที่จะใช้เป็น ศูนย์พักพิงชั่วคราวไว้และการบริหารจัดการในศูนย์พักพิงชั่วคราว เพราะจะมีผลโดยตรงต่อการดำรงชีวิตและศักดิ์ศรีกับผู้ประสบภัยที่เข้าพักพิง ทั้งนี้ กองอำนาจการป้องกันและบรรเทาสาธารณภัยองค์การบริหารส่วนตำบลแก้งไก่อ มีแนวทางปฏิบัติสำหรับเตรียมการจัดตั้งศูนย์พักพิงชั่วคราวที่เหมาะสม และมีประสิทธิภาพควรประกอบด้วยอย่างน้อย ดังนี้

(๑) จัดหาสถานที่ตั้งศูนย์พักพิงชั่วคราว โดยกองอำนาจการป้องกันและบรรเทาสาธารณภัย อปท. ต้องดำเนินการคัดเลือกสถานที่ตั้งจากการมีส่วนร่วมจากทุกภาคส่วน โดยเฉพาะกลุ่มเปราะบาง โดยคำนึงถึงความปลอดภัย ไม่เสี่ยงต่อการเกิดซ้ำ มีการคมนาคมที่สะดวก มีความพร้อมของสาธารณูปโภค เช่น ประปา ไฟฟ้า รวมทั้งต้องกำหนดนโยบายในการเปิดและปิดศูนย์พักพิงชั่วคราวให้ชัดเจน

(๒) กำหนดให้มีปัจจัยความจำเป็นขั้นต่ำของศูนย์พักพิงชั่วคราวที่เหมาะสมตามมาตรฐานสเฟียร์

(๓) จัดการภายในศูนย์พักพิงชั่วคราว ให้กำหนดผู้รับผิดชอบภายในศูนย์พักพิงชั่วคราว ตามโครงสร้างแผนการบริหารจัดการศูนย์พักพิงชั่วคราว ได้แก่ ผู้จัดการศูนย์พักพิงชั่วคราว ซึ่งอาจเป็นได้ทั้งหน่วยงานของรัฐ องค์กรปกครองส่วนท้องถิ่น ผู้นำชุมชน หรือผู้อำนวยการโรงเรียน (กรณีโรงเรียนเป็นศูนย์ฯ) ทั้งนี้ ศูนย์พักพิงชั่วคราวอาจมีโครงสร้างภายในแบ่งเป็นฝ่ายปฏิบัติการและฝ่ายอำนาจการตามความเหมาะสม

(๔) ให้มีการบริหารจัดการข้อมูลผู้อพยพ โดยมีการเก็บบันทึกข้อมูลที่จำเป็น ข้อมูลประชากร ข้อมูลส่วนบุคคล และข้อมูลด้านธุรการ โดยให้องค์กรปกครองส่วนท้องถิ่นเป็นหน่วยงานหลักในการจัดทำแผนบริหารจัดการศูนย์พักพิงชั่วคราว

## แผนบริหารความต่อเนื่อง (Business Continuity Plan : BCP)

แผนการบริหารความต่อเนื่อง เป็นแผนปฏิบัติงานในสภาวะวิกฤตฉุกเฉินในสถานการณ์เมื่อเกิดภัยต่างๆ เช่น ภัยที่เกิดจากธรรมชาติ อุบัติเหตุ หรือการมุ่งร้ายต่อองค์กร ฯลฯ ซึ่งจากสภาวะวิกฤต หรือเหตุการณ์ฉุกเฉินดังกล่าวส่งผลให้หน่วยงานหรือองค์กรต้องหยุดชะงักการดำเนินงานหรือไม่สามารถให้บริการประชาชนได้อย่างต่อเนื่อง ดังนั้น หน่วยงานส่วนราชการหรือองค์กรต่าง ๆ จึงต้องจัดทำแผนการบริหารความต่อเนื่อง (Business Continuity Plan : BCP) ขึ้น เพื่อเป็นแผนรองรับการดำเนินภารกิจของหน่วยงานหรือองค์กรในช่วงสภาวะวิกฤตหรือเหตุการณ์ฉุกเฉิน เพื่อให้บริการประชาชนได้อย่างต่อเนื่อง เช่นเดียวกับในช่วงภาวะปกติ ซึ่งจะช่วยให้สามารถลดระดับความรุนแรงของผลกระทบที่เกิดขึ้นต่อหน่วยงานหรือองค์กรได้ แผนการบริหารความต่อเนื่องควรมีสาระสำคัญ ดังนี้

- (๑) วัตถุประสงค์ของแผนการบริหารความต่อเนื่อง
- (๒) ขอบเขตสถานการณ์ความเสี่ยงภัย เช่น แผนรับมือสถานการณ์ภัยจากอุทกภัย/อัคคีภัย/แผ่นดินไหว ฯลฯ
- (๓) กำหนดสถานที่ปฏิบัติงานสำรอง
- (๔) กำหนดขั้นตอนการปฏิบัติ
  - บทบาทหน้าที่และความรับผิดชอบของผู้ปฏิบัติงาน เช่น ทีมอพยพ ทีมปฐมพยาบาล ทีมกู้ชีพกู้ภัย ทีมประสานงานและสนับสนุน ทีมรักษาความสงบเรียบร้อย ฯลฯ
  - ระดับความรุนแรงของสถานการณ์และขั้นตอนการปฏิบัติงานฉุกเฉิน
  - การอพยพทรัพยากรที่จำเป็นและเหมาะสมต่อสถานการณ์
  - ขั้นตอนการฟื้นฟูหน่วยงานหลังผ่านพ้นวิกฤต ฯลฯ

### การแจ้งเตือนภัย

การแจ้งเตือนภัย (Warning) เป็นการดำเนินการแจ้งเตือนภัยเพื่อให้บรรลุวัตถุประสงค์ในการลดความเสี่ยงจากสาธารณภัยที่จะเกิดขึ้น เพื่อเตรียมความพร้อม การป้องกัน และการลดผลกระทบ โดยการให้ข้อมูลข่าวสารเกี่ยวกับสาธารณภัยและการแจ้งเตือนภัยที่รวดเร็วไปยังพื้นที่และกลุ่มเป้าหมาย เพื่อให้หน่วยงานและประชาชนเตรียมความพร้อมรับมือกับสาธารณภัยที่จะเกิดขึ้นได้อย่างทันที่ทั้งนี้ การแจ้งเตือนภัยจะหมายรวมถึงการแจ้งเตือนภัยล่วงหน้า (Early Warning) ตั้งแต่การให้ข้อมูลข่าวสารที่เป็นประโยชน์และทันเหตุการณ์ผ่านช่องทางต่าง ๆ ไปยังหน่วยงาน/องค์กร และประชาชน เพื่อให้หน่วยงานและ/หรือบุคคลที่กำลังเผชิญความเสี่ยงต่อการเกิดสาธารณภัยสามารถระทำการอย่างใดอย่างหนึ่ง (ติดตาม วิเคราะห์ และประเมินสถานการณ์) โดยระบบเตือนภัยแบบครบวงจร (End-to-End Warning System) จะมุ่งเน้นกระบวนการดำเนินการตั้งแต่ต้นทางในการวิเคราะห์ ประเมินความเสี่ยง เพื่อแจ้งเตือนไปยังหน่วยงานและประชาชนให้มีความพร้อมในการรับมือกับสาธารณภัยและสามารถอพยพไปยังพื้นที่ปลอดภัยได้อย่างมีประสิทธิภาพ ผ่านช่องทางสื่อสารต่าง ๆ ที่ได้จัดเตรียมไว้

### แนวทางปฏิบัติของระบบการเตือนภัย

ดำเนินการจัดหา ติดตั้ง และพัฒนาโครงสร้างระบบเตือนภัย ระบบสื่อสารและโครงสร้างพื้นฐานด้านการเตือนภัยในการพัฒนาการแจ้งเตือนภัย วิเคราะห์ข้อมูลสาธารณภัยและการส่งข้อมูลที่ถูกต้องรวดเร็วไปยังส่วนราชการ หน่วยงานที่เกี่ยวข้องและประชาชนซึ่งการพัฒนาและเชื่อมโยงระบบการแจ้งเตือนและเฝ้าระวังภัยที่มีประสิทธิภาพ ประกอบด้วย ๔ องค์ประกอบหลัก ตามแผนภาพ ได้แก่

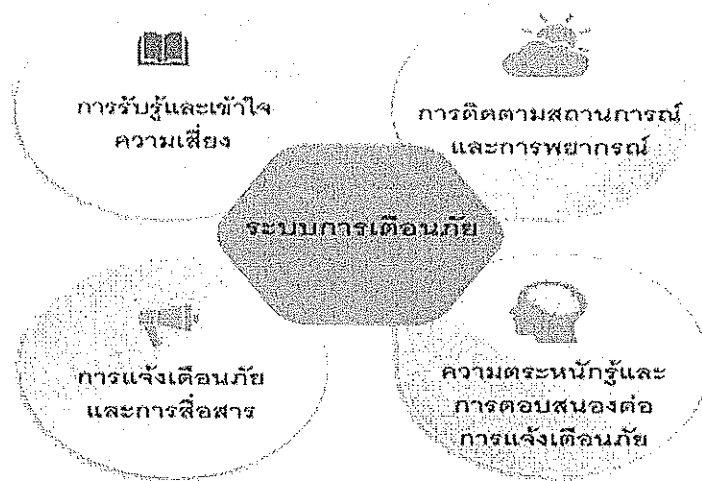

### องค์ประกอบสำคัญของระบบการเตือนภัย

(๑) การรับรู้และเข้าใจความเสี่ยง (Risk Knowledge) โดยการเก็บรวบรวมข้อมูล วิเคราะห์ข้อมูลที่เป็นระบบ และคำนึงถึงการเปลี่ยนแปลงของภัยอันเนื่องมาจากปัจจัยอื่น ๆ เช่น การขยายตัวของเมือง มาใช้ในการประเมินความเสี่ยงจากสาธารณภัย เพื่อนำมาสนับสนุน/ตัดสินใจในการแจ้งเตือนภัยให้ตรงกับพื้นที่ที่จะได้รับผลกระทบเมื่อสาธารณภัยเกิดขึ้นการประเมินความเสี่ยงไม่ควรดำเนินการเพียงครั้งเดียวควรมีการปรับปรุงตามระยะเวลา โดยขึ้นอยู่กับ การเปลี่ยนแปลงสภาพแวดล้อม กาลเวลา และบริบทของพื้นที่

(๒) การติดตามสถานการณ์และการพยากรณ์ (Monitoring and Forecasting) เป็นขั้นตอนในการเฝ้าระวัง ติดตามสถานการณ์ และการวิเคราะห์คาดการณ์สาธารณภัยที่จะเกิดขึ้นเชิงพื้นที่ในแต่ละระดับ โดยใช้เทคโนโลยีสารสนเทศ นวัตกรรม แบบจำลองการวิเคราะห์ข้อมูลจำนวนมาก (Data Analytical BIG DATA) และปัญญาประดิษฐ์ (Artificial Intelligence: AI) เพื่อให้การคาดการณ์มีความถูกต้อง แม่นยำ ครอบคลุม และรวดเร็ว

(๓) การแจ้งเตือนภัยและการสื่อสาร (Dissemination and Communication) ต้องจัดทำข้อความ หรือคำแจ้งเตือนที่ชัดเจน เข้าใจง่าย และเกิดประโยชน์ต่อชุมชน/ประชาชนมากที่สุด (เวลาที่เกิดสาธารณภัย ระยะเวลาการเกิด พื้นที่ที่จะได้รับผลกระทบ แนวทางการปฏิบัติและการเตรียมพร้อม ฯลฯ) เพื่อให้ประชาชนไม่เกิดความสับสน และสามารถปฏิบัติตามได้อย่างถูกต้อง รวมทั้งจะต้องจัดเตรียมโครงสร้างพื้นฐานระบบสื่อสาร (Communication Infrastructure) และระบบ/อุปกรณ์เตือนภัยให้ครอบคลุมพื้นที่เสี่ยงภัย

(๔) ความตระหนักรู้และการตอบสนองต่อการแจ้งเตือนภัย (Public Awareness and Response Capability) เมื่อชุมชน/ประชาชนในพื้นที่ได้รับข้อความ/สัญญาณแจ้งเตือนแล้วต้องรู้เท่าทันภัย โดยตระหนักถึงความปลอดภัย การป้องกันและเตรียมความพร้อมรับมือกับสาธารณภัยที่จะเกิดขึ้น ตั้งแต่การสร้างเสริมความเข้มแข็งในชุมชน การป้องกันและลดผลกระทบ ความสามารถจัดการในภาวะฉุกเฉิน ตลอดจนการอพยพไปยังพื้นที่ปลอดภัย

#### แนวทางปฏิบัติการแจ้งเตือนภัย

เนื่องจากสาธารณภัยที่เกิดขึ้นโดยเฉพาะภัยธรรมชาติมีระยะเวลาในการเกิดที่แตกต่างกัน ดังนั้นในการแจ้งเตือนภัยให้พิจารณาระยะเวลาของการแจ้งเตือนภัยตามแต่ละประเภทของสาธารณภัยองค์การบริหารส่วนตำบลแก้งไถ่กำหนดกระบวนการเตือนภัย ดังนี้

### การเฝ้าระวัง ติดตามสถานการณ์

๑) จัดชุดเฝ้าระวังและติดตามสถานการณ์ เพื่อทำหน้าที่เฝ้าระวังและติดตามสถานการณ์ ข้อมูลความเคลื่อนไหวของเหตุการณ์สาธารณสุขที่อาจจะเกิดขึ้นตลอด ๒๔ ชั่วโมง พร้อมทั้งประสานการปฏิบัติกับกองอำนาจการป้องกันและบรรเทาสาธารณภัยข้างเคียง

๒) ติดตามการรายงานสภาพอากาศปรากฏการณ์ธรรมชาติ ข้อมูลสถานการณ์และการแจ้งข่าว การเตือนภัยจากกองอำนาจการป้องกันและบรรเทาสาธารณภัยระดับเหนือขึ้นไป และหน่วยงานที่เกี่ยวข้อง เช่น กรมอุตุนิยมวิทยา กรมชลประทาน กรมทรัพยากรน้ำ กรมอุทกศาสตร์ กรมป้องกันและบรรเทาสาธารณภัย รวมทั้งสื่อต่างๆ เพื่อรวบรวมข้อมูล วิเคราะห์ เฝ้าระวัง ประเมินแนวโน้มการเกิดภัย

๓) จัดทีมประชาสัมพันธ์ เพื่อให้ข้อมูลข่าวสารให้ประชาชนได้รับทราบถึงระยะเวลา ภาวะที่ จะคุกคาม (อันตรายต่อชีวิตและทรัพย์สิน) เป็นระยะๆ เพื่อป้องกันความตื่นตระหนกและความสับสนใน เหตุการณ์ที่จะเกิดขึ้น และให้ความสำคัญกับผู้ที่ต้องช่วยเหลือเป็นกรณีพิเศษ เช่น ผู้พิการ ทั้งนี้ ความถี่ของ การแจ้งข่าวเตือนภัยขึ้นอยู่กับแนวโน้มการเกิดภัย

๔) จัดให้มีอาสาสมัครและเครือข่ายเฝ้าระวังและติดตามสถานการณ์ปฏิบัติงานตลอด ๒๔ ชั่วโมง และแจ้งข่าว เตือนภัยระดับชุมชน ทำหน้าที่ติดตาม เฝ้าระวังปรากฏการณ์ธรรมชาติที่มีแนวโน้มการ เกิดภัย แจ้งข่าว เตือนภัยแก่ชุมชน และรายงานสถานการณ์ให้กองอำนาจการป้องกันและบรรเทาสาธารณภัย องค์การบริหารส่วนตำบลแก้งไก่อ โดยใช้ระบบการสื่อสาร เครื่องมือแจ้งเตือนภัยของชุมชน

การติดตามข้อมูลความเคลื่อนไหวของเหตุการณ์ที่อาจส่งผลให้เกิดสาธารณภัย รวมทั้ง ทำหน้าที่เฝ้าระวัง ให้ข้อมูลข่าวสารแก่ประชาชน โดยกองอำนาจการป้องกันและบรรเทาสาธารณภัย องค์การ บริหารส่วนตำบลแก้งไก่อแลกเปลี่ยนข้อมูลข่าวสาร วิเคราะห์และประเมินสถานการณ์จากข้อมูลข่าวสารที่ได้รับ และตรวจสอบข้อเท็จจริงของข้อมูล เพื่อตัดสินใจในการเตรียมรับมือกับสาธารณภัย

รายงานสถานการณ์ภัยและผลการปฏิบัติให้กองอำนาจการป้องกันและบรรเทาสาธาณภัยอำเภอและจังหวัดทราบเป็นระยะๆ เพื่อประสานและสนับสนุนการปฏิบัติร่วมกัน

### การแจ้งเตือนล่วงหน้า

เป็นการแจ้งข้อมูลข่าวสารที่บ่งชี้ว่า มีแนวโน้มที่จะเกิดสาธารณภัยขึ้นในพื้นที่ที่มีความเสี่ยง ภัยไปยังส่วนราชการ หน่วยงาน และกองอำนาจการป้องกันและบรรเทาสาธารณภัยแต่ละระดับ และ ประชาชน เพื่อให้ติดตามข้อมูลข่าวสารและความเคลื่อนไหวอย่างต่อเนื่อง ทั้งนี้ ระยะเวลาสำหรับการแจ้งเตือน ล่วงหน้าขึ้นอยู่กับสาธารณภัยแต่ละประเภท โดยให้กองอำนาจการป้องกันและบรรเทาสาธารณภัย องค์การบริหาร ส่วนตำบลแก้งไก่อ เป็นหน่วยประสานงานในการจัดวางแนวทาง มาตรการ และขั้นตอนการปฏิบัติร่วมกับ หน่วยงานที่มีหน้าที่ในการเฝ้าระวัง ติดตามสถานการณ์ เผยแพร่ประชาสัมพันธ์ และแจกจ่ายข้อมูลข่าวสาร เพื่อให้การ แจ้งเตือนล่วงหน้าที่มีมาตรฐานเป็นรูปแบบเดียวกันซึ่งสะดวกต่อการรับทราบและทำความเข้าใจ กับข้อมูลที่ได้รับ

### การแจ้งเตือนภัย

หากประเมินสถานการณ์แล้วคาดว่ามีโอกาสเกิดสาธารณภัยมากกว่าร้อยละ ๖๐ ให้มีการแจ้ง เตือนภัยทันทีกับกองอำนาจการป้องกันและบรรเทาสาธารณภัยแต่ละระดับและประชาชนในพื้นที่เสี่ยงภัย ในการ เตรียมความพร้อมรับมือกับสาธารณภัยที่จะเกิดขึ้น โดยมีข้อมูลการแจ้งเตือนภัย ดังนี้

- คาดการณ์ระยะเวลา และบริเวณพื้นที่ที่จะเกิดสาธารณภัย
- ผลกระทบที่อาจเกิดขึ้นและความยาวนานของภัย (ระยะเวลา)
- แนวทางการปฏิบัติตนของส่วนราชการ หน่วยงาน และประชาชน ในการป้องกันตนเองให้ปลอดภัยจากสาธารณภัยที่อาจจะเกิดขึ้น ทั้งนี้ ให้นำแนวทาง มาตรการ และขั้นตอนการ ปฏิบัติจากกองอำนาจการป้องกันและบรรเทาสาธารณภัยระดับเหนือขึ้นไปมาเป็นแนวทางในการปฏิบัติด้วย
- การเตรียมความพร้อมรับมือ เช่น อาหาร น้ำดื่ม ยารักษาโรค เป็นต้น

ทั้งนี้ ระยะเวลาในการแจ้งเตือนล่วงหน้าขึ้นอยู่กับสถานการณ์และประเภทของสาธารณภัย เช่น ดินโคลนถล่ม/น้ำป่าไหลหลากอาจมีระยะเวลาในการแจ้งเตือน ๑-๒ วัน ในขณะที่ธรณีพิบัติภัยสึนามิจะมีระยะเวลา ๑-๒ ชั่วโมงในการแจ้งเตือนอพยพ โดยองค์การบริหารส่วนตำบลแก้งไก่อ กำหนดวิธีการแจ้งเตือนภัย ดังนี้

(๑) แจ้งเตือนผ่านหน่วยงาน โดยใช้กลไกระบบการบริหารราชการแจ้งเตือน ผ่านองค์กรปกครองส่วนท้องถิ่น ได้แก่ องค์การบริหารส่วนตำบลแก้งไก่อ องค์การปกครองส่วนท้องถิ่น รวมถึง การปกครองท้องที่ ได้แก่ กำนัน และผู้ใหญ่บ้าน หน่วยช่วยเหลือบรรเทาสาธารณภัยผ่านหน่วยงานระดับต่างๆ ไปสู่ระดับพื้นที่ ให้กับกลุ่มผู้ได้รับผลกระทบ และประชาชนทั่วไป

(๒) แจ้งเตือนประชาชนโดยตรง โดยผ่านทางสถานีโทรทัศน์ วิทยุชุมชน วิทยุสมัครเล่น โทรสาร โทรศัพท์มือถือ หอกระจายข่าว หอเตือนภัย เสียงตามสาย ไซเรนเตือนภัยแบบมือหมุน โทรโข่ง นกหวีด หรือสัญญาณเสียงที่กำหนดใช้เป็นสัญญาณเตือนภัยประจำหมู่บ้านหรือตำบล หรือแอปพลิเคชันไลน์ (Line)

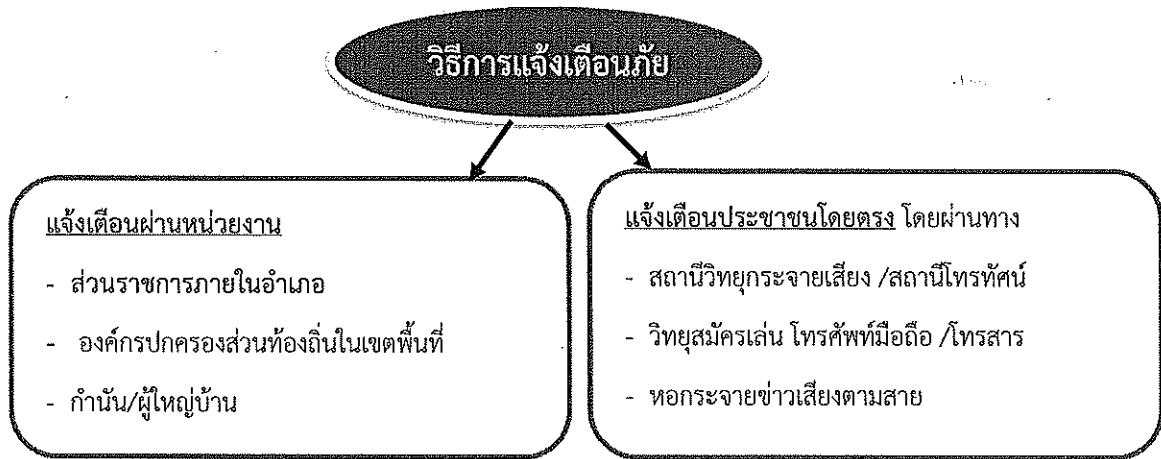

### รับมือและอพยพ

หากคาดว่าสาธารณภัยที่เกิดขึ้นจะส่งผลกระทบต่อชีวิตและทรัพย์สินของประชาชนในพื้นที่ ให้ผู้อำนวยการท้องถิ่นสั่งการให้อพยพไปยังพื้นที่ปลอดภัย หรือพื้นที่ที่หน่วยงานราชการ มูลนิธิ องค์กร หรือเอกชนได้จัดเตรียมไว้ โดยกำหนดแนวทางและขั้นตอนการปฏิบัติ รวมทั้งแผนเผชิญเหตุ สำหรับส่วนราชการ หน่วยงาน และองค์กรเอกชน ในการรับมือกับสาธารณภัยที่เกิดขึ้น โดยจะประสานหน่วยงานที่เกี่ยวข้องในพื้นที่ เช่น ศูนย์ป้องกันและบรรเทาสาธารณภัยเขต กองกำลังทหารเป็นหน่วยงานสนับสนุนทรัพยากร ยานพาหนะ เครื่องมือพิเศษ ทั้งนี้ หากเกินศักยภาพที่จะรับมือกับสถานการณ์ได้ ให้รายงานกองอำนวยการป้องกันและบรรเทาสาธารณภัยอำเภอทราบทันที

แผนภาพกระบวนการแจ้งเตือนภัย

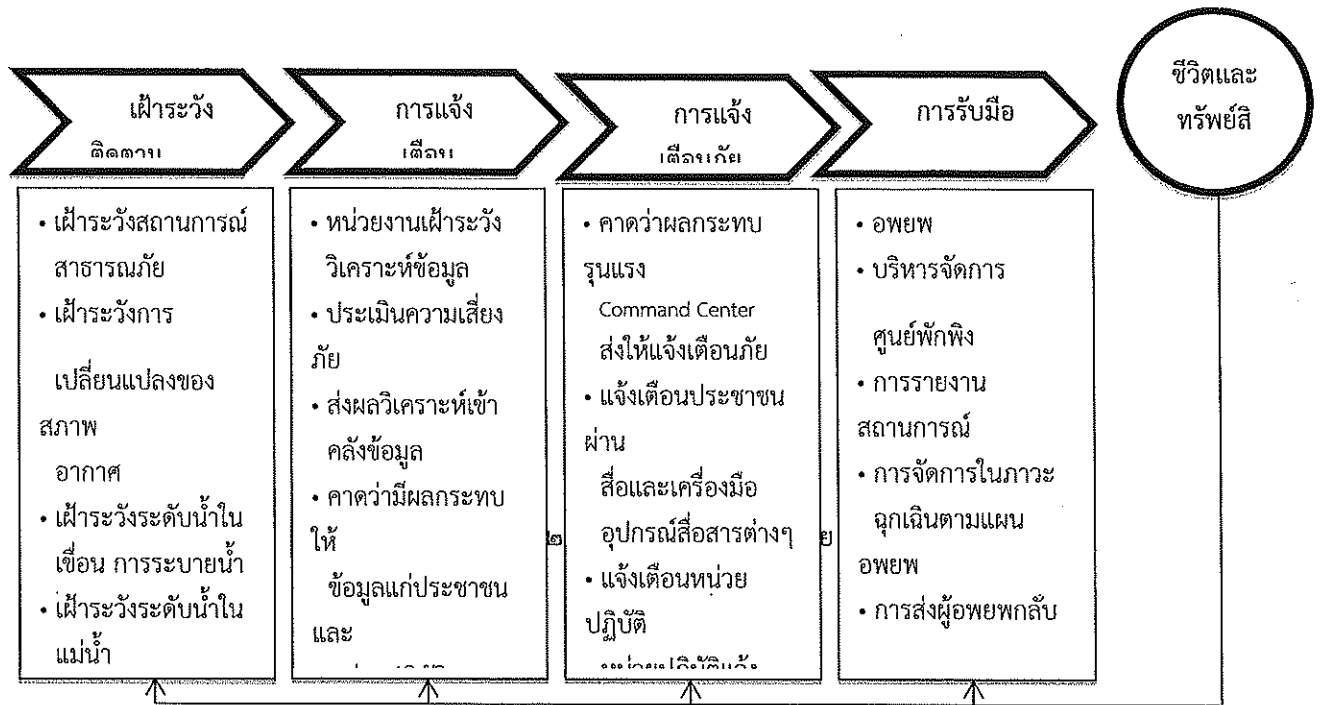

๙.๒. การปฏิบัติขณะเกิดภัย

การจัดการในภาวะฉุกเฉิน เป็นการปฏิบัติการเผชิญเหตุเพื่อบรรเทาความรุนแรงของสาธารณภัย รวมทั้งการรักษาขวัญ สร้างความมั่นใจ และปฏิบัติหน้าที่อย่างเป็นระเบียบของเจ้าหน้าที่ และประชาชน โดยให้ยึดถือว่าการรักษาชีวิต และทรัพย์สินของประชาชนเป็นเรื่องเร่งด่วนลำดับแรก ที่จะต้องเร่งเข้าระงับเหตุ และให้ความช่วยเหลือ ทั้งนี้ การจัดการในภาวะฉุกเฉินต้องให้ความสำคัญ กับมาตรฐาน เอกภาพ ด้วยการใช้ทรัพยากรที่มีอยู่อย่างมีประสิทธิภาพและคุ้มค่า โดยการจัดโครงสร้างองค์กรปฏิบัติ ระบบการจัดการทรัพยากร และแบ่งมอบภารกิจความรับผิดชอบตามความเหมาะสม ทรัพย์สิน ทรัพยากร สภาพแวดล้อม และสังคมให้มีผลกระทบที่น้อยที่สุด ดังนั้น ในภาวะปกติจึงต้องมีการเตรียมความพร้อมไว้เพื่อให้สามารถเผชิญกับเหตุสาธารณภัยที่เกิดขึ้นได้

แนวคิดการจัดการในภาวะฉุกเฉิน

๑ มาตรฐานการจัดการในภาวะฉุกเฉิน

ให้มีการจัดการในภาวะฉุกเฉินภายใต้รูปแบบ ระบบ และความเข้าใจที่เป็นมาตรฐานเดียวกัน เพื่อให้การจัดการสาธารณภัยสามารถเชื่อมต่อพื้นที่และภารกิจของหน่วยงานต่างๆ ได้ทันที โดยการนำระบบการบัญชาการเหตุการณ์มาบังคับใช้กับหน่วยงานที่มีหน้าที่เข้าปฏิบัติการเผชิญเหตุสาธารณภัยที่เกิดขึ้น

๒ เอกภาพการจัดการในภาวะฉุกเฉิน

ให้มีการกำหนดลำดับการบังคับบัญชาที่ชัดเจน ระหว่างหน่วยงานต่าง ๆ ที่จะรับหน้าที่และภารกิจจากผู้ใด หน่วยงานใดเป็นหน่วยงานหลักในการเผชิญเหตุสาธารณภัยที่เกิดขึ้น หน่วยงานใดทำหน้าที่สนับสนุน รวมทั้งมีการแบ่งความรับผิดชอบต่อสถานการณ์ด้วยการกำหนดแนวทางปฏิบัติ (วัตถุประสงค์) กลยุทธ์/ยุทธวิธีที่ชัดเจน ซึ่งจะช่วยให้เจ้าหน้าที่จากหน่วยงานต่าง ๆ ที่เข้าร่วมในการเผชิญเหตุสาธารณภัยที่เกิดขึ้นสามารถปฏิบัติงานได้เป็นไปในทิศทางเดียวกันอย่างรวดเร็ว ราบรื่น และมีประสิทธิภาพ

### ๓ ความยืดหยุ่นของโครงสร้างองค์การการจัดการในภาวะฉุกเฉิน

ในระบบการจัดการในภาวะฉุกเฉิน จำเป็นต้องมีโครงสร้างองค์การปฏิบัติที่มีความยืดหยุ่น เพื่อให้สามารถตอบโต้กับเหตุการณ์ที่อาจเกิดขึ้นได้ทุกประเภทและทุกขนาด เนื่องจากต้องอาศัยการประสานการดำเนินงานระหว่างหน่วยงาน ขอบเขตอำนาจหน้าที่ พื้นที่รับผิดชอบ รวมถึงสาขาวิชาชีพที่หลากหลาย ดังนั้นโครงสร้างขององค์การปฏิบัติจึงต้องมีความยืดหยุ่นสอดคล้องกับแต่ละสถานการณ์ที่เกิดขึ้น โดยอาจปรับเปลี่ยนทั้งจำนวนบุคลากร บทบาทหน้าที่ และกิจกรรม

#### เป้าประสงค์

๑. เพื่อยกระดับมาตรฐานระบบจัดการสาธารณภัยในภาวะฉุกเฉินเป็นไปอย่าง มีมาตรฐาน ยืดหยุ่น และเป็นเอกภาพ โดยบูรณาการความร่วมมือกับทุกภาคส่วนให้เกิดประสิทธิภาพและประสิทธิผล
๒. เพื่อให้ผู้ประสบภัยได้รับความช่วยเหลือบรรเทาทุกข์อย่างรวดเร็ว ทันท่วงที และทันต่อเหตุการณ์
๓. เพื่อลดความสูญเสียชีวิตและทรัพย์สินของประชาชนที่ได้รับผลกระทบจากสาธารณภัยให้น้อยที่สุด

#### กลยุทธ์การบูรณาการการจัดการในภาวะฉุกเฉิน

##### กลยุทธ์ที่ ๑ สร้างมาตรฐานการจัดการในภาวะฉุกเฉินอย่างมีเอกภาพ

การสร้างมาตรฐานการจัดการในภาวะฉุกเฉินอย่างมีเอกภาพ เป็นการวางแผนการเผชิญเหตุสาธารณภัยที่เกิดขึ้นอย่างเป็นระบบ โดยกำหนดโครงสร้างองค์การการจัดการในภาวะฉุกเฉิน ระบบข้อมูล การสนับสนุน การตัดสินใจ การควบคุม การสั่งการ และการใช้แนวทางปฏิบัติที่เหมาะสมเป็นมาตรฐานเพื่อให้การจัดการในภาวะฉุกเฉินเป็นไปอย่างมีประสิทธิภาพ

##### (๑) แนวทางปฏิบัติในการแจ้งเตือนภัยของหน่วยงานภาครัฐในการจัดการสาธารณภัย

องค์การบริหารส่วนตำบลแก้งไก่อ ได้กำหนดแนวทางปฏิบัติในการแจ้งเตือนภัยของหน่วยงานภาครัฐในการจัดการสาธารณภัย โดยใช้แนวทางตามแผนป้องกันและบรรเทาสาธารณภัยแห่งชาติ ซึ่งกำหนดระดับของสถานการณ์สาธารณภัย สำหรับใช้เป็นกรอบแนวคิดในการแจ้งเตือนภัยและเพื่อเป็นแนวทางให้หน่วยงานที่เกี่ยวข้องนำไปปรับใช้ตามภารกิจ/หน้าที่ของหน่วยงานในการจัดการสาธารณภัย โดยกำหนดความหมายของสีตามสถานการณ์ของสาธารณภัยไว้ ๕ ระดับ ดังนี้

- สีแดง ● หมายถึง สถานการณ์อยู่ในภาวะอันตรายสูงสุด ให้อาศัยอยู่แต่ในสถานที่ปลอดภัย หรือต้องอพยพไปยังสถานที่ปลอดภัย และปฏิบัติตามข้อสั่งการ
- สีส้ม ● หมายถึง สถานการณ์อยู่ในภาวะเสี่ยงอันตรายสูง เจ้าหน้าที่กำลังควบคุมสถานการณ์ ให้อพยพไปยังสถานที่ปลอดภัย และปฏิบัติตามแนวทางที่กำหนด
- สีเหลือง ● หมายถึง สถานการณ์อยู่ในภาวะเสี่ยงอันตราย มีแนวโน้มที่สถานการณ์จะรุนแรงมากขึ้น ให้จัดเตรียมความพร้อมรับสถานการณ์ และปฏิบัติตามคำแนะนำ
- สีน้ำเงิน ● หมายถึง สถานการณ์อยู่ในภาวะเฝ้าระวัง ให้ติดตามข้อมูลข่าวสารอย่างใกล้ชิด
- สีเขียว ● หมายถึง สถานการณ์อยู่ในภาวะปกติ ให้ติดตามข้อมูลข่าวสารเป็นประจำ

/(๒)แนวทาง...

(๒) แนวทางปฏิบัติในการจัดการเมื่อเกิดสาธารณภัยตามพระราชบัญญัติป้องกันและบรรเทาสาธารณภัย พ.ศ. ๒๕๕๐

เมื่อเกิดหรือคาดว่าจะเกิดสาธารณภัยขึ้นในเขตพื้นที่องค์การบริหารส่วนตำบลแก้งไก่อ ดำเนินการดังนี้

(๑) เมื่อเกิดหรือคาดว่าจะเกิดสาธารณภัยขึ้นในเขตองค์การบริหารส่วนตำบลแก้งไก่อ เป็นหน้าที่ของผู้อำนวยการท้องถิ่นขององค์การบริหารส่วนตำบลแก้งไก่อ เข้าดำเนินการป้องกันและบรรเทาสาธารณภัยโดยเร็ว และให้แจ้งผู้อำนวยการอำเภอสังคม และผู้อำนวยการจังหวัดหนองคาย ทราบทันที

(๒) กรณีในพื้นที่ที่เกิดหรือคาดว่าจะเกิดสาธารณภัยอยู่ในความรับผิดชอบของผู้อำนวยการท้องถิ่นหลายคน ผู้อำนวยการท้องถิ่นคนหนึ่งคนใดจะใช้อำนาจหรือปฏิบัติหน้าที่ไปพลางก่อนก็ได้ แล้วให้แจ้งผู้อำนวยการท้องถิ่นอื่นทราบโดยเร็ว

(๓) กรณีผู้อำนวยการท้องถิ่นมีความจำเป็นต้องได้รับความช่วยเหลือจากเจ้าหน้าที่ของรัฐ หรือหน่วยงานของรัฐที่อยู่นอกเขตขององค์กรปกครองส่วนท้องถิ่นแห่งพื้นที่ของตน ให้แจ้งให้ผู้อำนวยการอำเภอ หรือผู้อำนวยการจังหวัดแล้วแต่กรณี เพื่อสั่งการโดยเร็วต่อไป

(๔) ผู้อำนวยการในเขตพื้นที่ที่ติดต่อหรือใกล้เคียงมีหน้าที่สนับสนุนการป้องกันและบรรเทาสาธารณภัยแก่ผู้อำนวยการซึ่งรับผิดชอบในการป้องกันและบรรเทาสาธารณภัยที่เกิดขึ้นในพื้นที่ติดต่อหรือใกล้เคียงนั้น

(๕) เมื่อเกิดสาธารณภัยขึ้น เจ้าพนักงานที่ประสบเหตุมีหน้าที่ต้องเข้าดำเนินการเบื้องต้นเพื่อระงับภัยนั้น แล้วรีบรายงานให้ผู้อำนวยการท้องถิ่นเพื่อสั่งการต่อไป และในกรณีจำเป็นอันไม่อาจหลีกเลี่ยงได้ ให้เจ้าพนักงานมีอำนาจดำเนินการใดเพื่อประโยชน์ในการคุ้มครองชีวิตหรือป้องกันอันตรายที่จะเกิดแก่บุคคลได้

(๖) กรณีเจ้าพนักงานจำเป็นต้องเข้าไปในอาคาร หรือสถานที่ที่อยู่ใกล้เคียงกับบริเวณที่เกิดสาธารณภัยเพื่อทำการป้องกันและบรรเทาสาธารณภัยให้กระทำได้ต่อเมื่อได้รับอนุญาตจากเจ้าของหรือผู้ครอบครองอาคารหรือสถานที่แล้ว เว้นแต่ไม่มีเจ้าของหรือผู้ครอบครองอยู่ในเวลานั้น หรือเมื่อมีผู้อำนวยการอยู่ด้วย และหากทรัพย์สินนั้นเป็นสิ่งที่ทำให้เกิดสาธารณภัยได้ง่าย ให้เจ้าพนักงานมีอำนาจสั่งให้เจ้าของหรือผู้ครอบครองขนย้ายทรัพย์สินออกจากอาคารหรือสถานที่ดังกล่าวได้ หากเจ้าของหรือผู้ครอบครองไม่ปฏิบัติตามคำสั่ง ให้เจ้าพนักงานมีอำนาจขนย้ายทรัพย์สินนั้นได้ตามความจำเป็นแก่การป้องกันและบรรเทาสาธารณภัย โดยเจ้าพนักงานไม่ต้องรับผิดชอบต่อความเสียหายอันเกิดจากการกระทำดังกล่าว

(๗) ให้ผู้อำนวยการในเขตพื้นที่ที่รับผิดชอบสำรวจความเสียหายที่เกิดขึ้น และทำบัญชีรายชื่อผู้ประสบภัยและทรัพย์สินที่เสียหายไว้เป็นหลักฐาน พร้อมทั้งออกหนังสือรับรองให้ผู้ประสบภัยไว้เป็นหลักฐานในการรับการสงเคราะห์และฟื้นฟู

(๘) ในกรณีที่เกิดสาธารณภัยร้ายแรงอย่างยิ่ง (ระดับ ๔) นายกรัฐมนตรีหรือรองนายกรัฐมนตรีซึ่งนายกรัฐมนตรีมอบหมายมีอำนาจสั่งการผู้บัญชาการ ผู้อำนวยการ หน่วยงานของรัฐ และองค์กรปกครองส่วนท้องถิ่นให้ดำเนินการอย่างหนึ่งอย่างใดเพื่อการป้องกันและบรรเทาสาธารณภัยรวมตลอดทั้งให้ความช่วยเหลือแก่ประชาชน โดยมีอำนาจเช่นเดียวกับผู้บัญชาการป้องกันและบรรเทาสาธารณภัยแห่งชาติ และผู้อำนวยการแต่ละระดับ

(๓) แนวทางปฏิบัติในการจัดตั้งองค์กรปฏิบัติการจัดการในภาวะฉุกเฉิน

(๓.๑) การจัดตั้งองค์กรปฏิบัติการจัดการในภาวะฉุกเฉินขององค์การบริหารส่วนตำบลแก้งไก่อ

ทำหน้าที่เป็นกลไกที่เป็นศูนย์กลางการปฏิบัติในการจัดการในภาวะฉุกเฉิน (Emergency Operation Centre : EOC) เพื่อให้การวิเคราะห์ ประเมิน ประสานงาน และปฏิบัติการกิจต่างๆ ที่เกี่ยวข้องในการจัดการเหตุการณ์ต่างๆ ในภาวะฉุกเฉินมีความเป็นเอกภาพ โดยมีองค์ประกอบและโครงสร้างภายในองค์กรที่จำเป็น เหมาะสม และสอดคล้องกับภารกิจระดับการจัดการสาธารณภัยของประเทศในแต่ละระดับ เพื่อให้เกิดความคล่องตัว มีความยืดหยุ่น และมีประสิทธิภาพ

ทั้งนี้ เมื่อเกิดหรือคาดว่าจะเกิดสาธารณภัยขึ้น ให้กองอำนวยการป้องกันและบรรเทาสาธารณภัยองค์การบริหารส่วนตำบลแก้งไก่อ จัดตั้งศูนย์ปฏิบัติการฉุกเฉินท้องถิ่น (ศปก.อปท.) ขึ้น โดยมีผู้อำนวยการท้องถิ่นเป็นผู้ควบคุมและสั่งการ เพื่อทำหน้าที่จัดการสาธารณภัยที่เกิดขึ้นจนกว่าสถานการณ์จะกลับเข้าสู่ภาวะปกติ พร้อมทั้งประสานกับส่วนราชการและหน่วยงานที่เกี่ยวข้องในพื้นที่รับผิดชอบ และประสานความร่วมมือกับทุกภาคส่วนในการจัดการสาธารณภัยทุกขั้นตอน หากในกรณีไม่สามารถควบคุมสถานการณ์สาธารณภัยตามขีดความสามารถโดยลำพัง ให้ขอรับการสนับสนุนจากกองอำนวยการป้องกันและบรรเทาสาธารณภัยองค์การบริหารส่วนตำบลแก้งไก่อ องค์การบริหารส่วนตำบลสังคม และองค์การบริหารส่วนตำบลผาตั้ง และ/หรือ กองอำนวยการป้องกันและบรรเทาสาธารณภัยอำเภอ

(๓.๒) โครงสร้างศูนย์ปฏิบัติการฉุกเฉินท้องถิ่นองค์การบริหารส่วนตำบลแก้งไก่อ

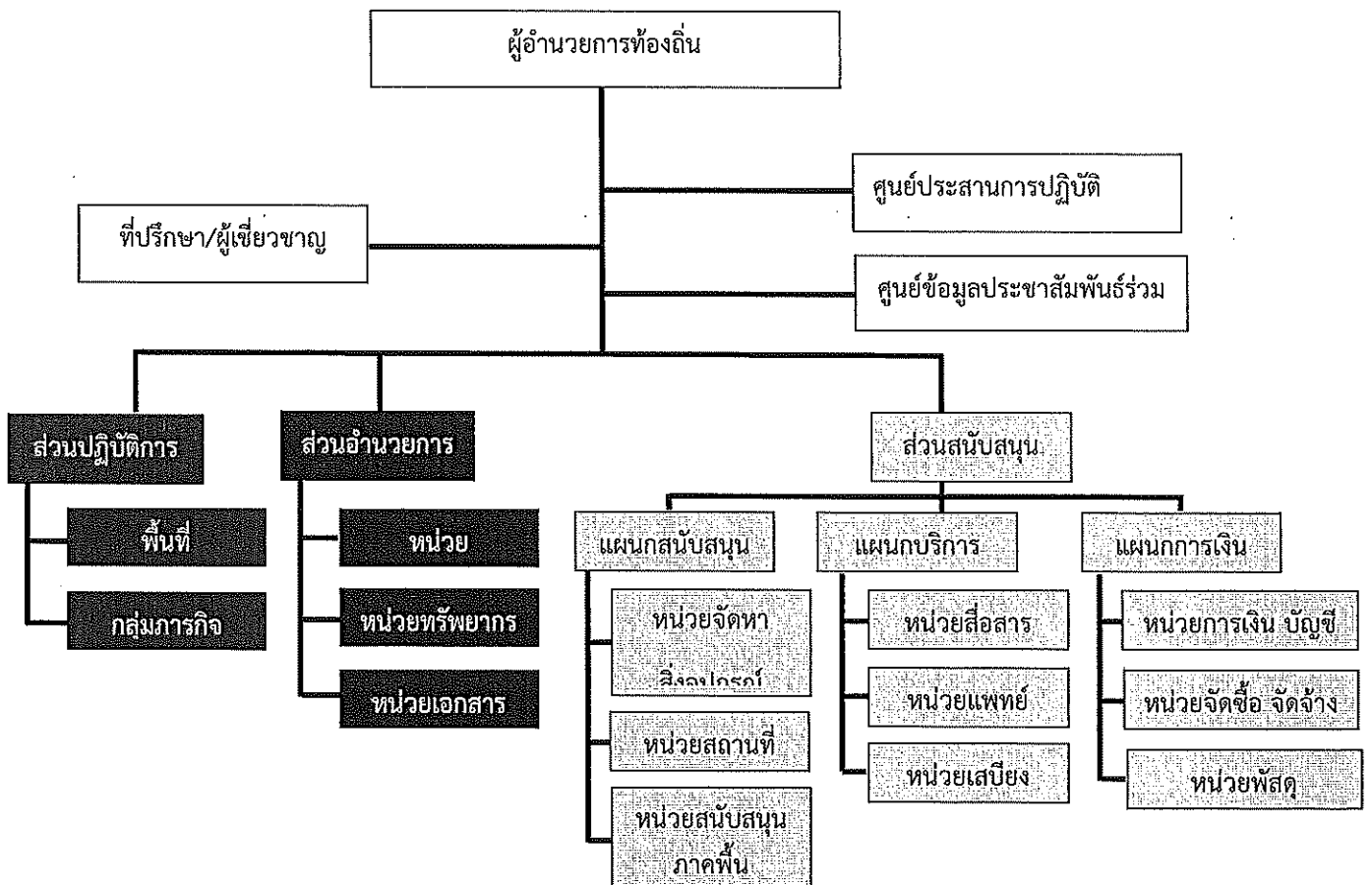

โครงสร้างศูนย์ปฏิบัติการฉุกเฉินท้องถิ่น

หมายเหตุ : โครงสร้างดังกล่าวสามารถปรับได้ตามความเหมาะสมกับสถานการณ์โดยยึดหลักมาตรฐานเอกภาพในการจัดการ และความยืดหยุ่นของโครงสร้างองค์การในการจัดการในภาวะฉุกเฉิน

(๓.๒) บทบาทหน้าที่ภายในโครงสร้างศูนย์ปฏิบัติการฉุกเฉินองค์การบริหารส่วนตำบลแก้งไก่อ มีดังนี้

(๓.๒.๑) คณะที่ปรึกษา/ผู้เชี่ยวชาญ มีหน้าที่ ให้ข้อเสนอแนะ คำแนะนำ ข้อมูลทางวิชาการ การสังเคราะห์แนวโน้มสถานการณ์ และเทคนิคการปฏิบัติที่เกี่ยวข้องกับเหตุการณ์สาธารณภัยที่เกิดขึ้น โดยให้คำนึงถึงความปลอดภัยในการปฏิบัติงานเป็นสิ่งสำคัญ พร้อมทั้งปฏิบัติหน้าที่อื่นใดตามที่ผู้อำนวยการท้องถิ่นเห็นสมควร

/ศูนย์ข้อมูล...

(๓.๒.๒) ศูนย์ข้อมูลประชาสัมพันธ์ร่วม มีหน้าที่ ประสานข้อมูลเหตุการณ์กับส่วนต่างๆเพื่อสื่อสารและประชาสัมพันธ์ข้อมูลข่าวสารให้กับประชาชนและสื่อมวลชน รวมทั้งปฏิบัติการทางจิตวิทยามวลชน

(๓.๒.๓) ส่วนปฏิบัติการ มีหน้าที่ ปฏิบัติการลดอันตรายที่เกิดขึ้นโดยเร็ว โดยรักษาชีวิตและปกป้องทรัพย์สิน เข้าควบคุมสถานการณ์ พื้นฟูสู่สภาวะปกติ ค้นหาและกู้ภัย กู้ชีพ รักษาพยาบาล การแพทย์และสาธารณสุข รักษาความสงบเรียบร้อย การจราจร ผจญเพลิง โครงสร้างพื้นฐาน สารเคมีและวัตถุอันตรายกัมมันตรังสี สงก้างล้าง การขนส่ง อพยพ และบริหารจัดการผู้เสียชีวิต

(๓.๒.๔) ส่วนอำนวยการ มีหน้าที่ ติดตามสถานการณ์ วิเคราะห์แนวโน้มสถานการณ์ แจ้งเตือนภัย รวบรวม ประสานข้อมูล และประเมินความต้องการและความจำเป็นในการสนับสนุนทรัพยากร ในภาวะฉุกเฉิน รวมถึงจัดเตรียมเอกสารและวางแผนเผชิญเหตุโดยใช้ข้อมูลที่ได้รับจากส่วนปฏิบัติการเป็นฐานดำเนินการ พร้อมทั้งให้การสนับสนุนสถานที่ปฏิบัติงานแก่กองอำนวยการป้องกันและบรรเทาสาธารณภัยองค์การบริหารส่วนตำบลแก้งไก่อ/ศูนย์ปฏิบัติการฉุกเฉินองค์การบริหารส่วนตำบลแก้งไก่อฯ

(๓.๒.๕) ส่วนสนับสนุน มีหน้าที่ ดังนี้

(๕.๑) ตอบสนองการร้องขอรับการสนับสนุนในทุกๆ ด้านที่จำเป็น เพื่อให้การจัดการในภาวะฉุกเฉินดำเนินไปอย่างมีประสิทธิภาพและประสิทธิผล ได้แก่ สงเคราะห์ช่วยเหลือผู้ประสบภัย สาธารณูปโภค สาธารณูปการ บริการสังคม พลังงาน บริหารจัดการศูนย์พักพิงชั่วคราว พื้นฟูพื้นที่ประสบภัย พื้นฟูทรัพยากรธรรมชาติและสิ่งแวดล้อม การฟื้นฟู และงานชุมชน

(๕.๒) ตอบสนองการร้องขอรับการสนับสนุนในด้านงบประมาณ การเงิน และการบัญชี และการรับบริจาค ฯลฯ

### ๙.๓. การปฏิบัติหลังเกิดภัย

หลังจากภาวะฉุกเฉินจากสาธารณภัยได้บรรเทาลงหรือได้ผ่านพ้นไปแล้ว จะเข้าสู่การจัดการสาธารณภัย ในระยะฟื้นฟู โดยใช้กระบวนการฟื้นฟูสภาพ (Rehabilitation) และซ่อมสร้าง (Reconstruction) ซึ่งเป็นการดำเนินการ เพื่อปรับสภาพระบบสาธารณูปโภค การดำรงชีวิต และสภาวะวิถีความเป็นอยู่ของชุมชนที่ประสบภัย ให้กลับสู่ สภาวะปกติ หรือพัฒนาให้ดีขึ้นกว่าเดิมตามความเหมาะสม โดยแบ่งระยะเวลาในการดำเนินการออกเป็น ๓ ระยะ ได้แก่ ๑) ระยะสั้น เป็นการดำเนินการต่อเนื่องจากการค้นหาและการบรรเทาหรือการช่วยเหลือในภาวะ ฉุกเฉินได้ผ่านพ้นไปแล้ว เป็นการให้ความช่วยเหลือเพื่อยกระดับวิถีชีวิต และเพื่อตอบสนองความต้องการของ ผู้ที่ได้รับผลกระทบ รวมถึงการจัดมาตรการรักษาความปลอดภัยไม่ให้เกิดอันตรายหรือสาธารณภัยซ้ำขึ้นอีก การประเมินความเสียหายขั้นพื้นฐาน การจัดที่พักอาศัยชั่วคราว และการให้บริการสาธารณะ ๒) ระยะกลาง เป็นการดำเนินการประสานและสนับสนุนชุมชนที่ประสบภัยให้อยู่ในพื้นที่ปลอดภัย พื้นฟูหรือสร้างสิ่งอำนวยความสะดวกในการดำรงชีวิตขึ้นใหม่ การฟื้นฟูเศรษฐกิจและสิ่งแวดล้อม รวมทั้งสภาพจิตใจ ร่างกาย และสังคมของผู้ประสบภัย ๓) ระยะยาว เป็นการดำเนินการต่อเนื่องจากระยะกลาง เช่น การซ่อมสร้างโครงสร้างพื้นฐาน ต่าง ๆ เป็นต้น ซึ่งอาจจะใช้ระยะเวลาในการดำเนินการยาวนานนับจากเกิดสาธารณภัยไปจนกว่าสถานการณ์ จะกลับเข้าสู่สภาวะปกติ และดีกว่าหรือปลอดภัยกว่าเดิม

### ๑๐. สถิติภัยการเกิดภัย

สถานการณ์สาธารณภัยขององค์การบริหารส่วนตำบลแก้งไก่อ ที่เกิดขึ้นและสร้างความสูญเสียต่อชีวิตและทรัพย์สินของประชาชนในรอบ ๕ ปีที่ผ่านมา (พ.ศ.๒๕๖๔ - ๒๕๖๘) มีดังนี้

(๑) อัคคีภัย (Fire)

สถิติการเกิดอัคคีภัยขององค์การบริหารส่วนตำบลแก้งไก่อ

พ.ศ.	จำนวนครั้งที่เกิดภัย (ครั้ง)	พื้นที่ประสบภัย (หมู่ที่/ชุมชน)	ผลกระทบความเสียหาย		มูลค่าความเสียหาย (ล้านบาท)
			จำนวนบ้านเรือนที่เสียหายทั้งหมด (หลัง)	จำนวนบ้านเรือนที่เสียหายบางส่วน (หลัง)	
๒๕๖๓	-	-	-	-	-
๒๕๖๔	-	-	-	-	-
๒๕๖๕	-	-	-	-	-
๒๕๖๖	-	-	-	-	-
๒๕๖๗	-	-	-	-	-
๒๕๖๘	๑	ป่าชุมชน	-	-	-
รวม	-	-	-	-	-

(๒) ภัย (Storm)

สถิติการเกิดภัยขององค์การบริหารส่วนตำบลแก้งไก่อ

พ.ศ.	จำนวนครั้งที่เกิดภัย (ครั้ง)	พื้นที่ประสบภัย (หมู่ที่/ชุมชน)	ผลกระทบความเสียหาย		มูลค่าความเสียหาย (ล้านบาท)
			จำนวนบ้านเรือนที่เสียหายทั้งหมด (หลัง)	จำนวนบ้านเรือนที่เสียหายบางส่วน (หลัง)	
๒๕๖๔	-	-	-	-	-
๒๕๖๕	-	-	-	-	-
๒๕๖๖	๒	๒,๓,๔,๕	-	๑๖	๒๔,๙๔๒
๒๕๖๗	๑	๑,๒,๔,๕,๖	-	๑๕	๒๔,๕๓๓
๒๕๖๘	๑	๕	-	๑	๕,๖๗๐
รวม	๓	๖	-	๓๐	๕๙,๑๔๕

(๓) อุทกภัย (Flood)

สถิติการเกิดอุทกภัยขององค์การบริหารส่วนตำบลแก้งไก่อ

พ.ศ.	จำนวนครั้งที่เกิดภัย (ครั้ง)	พื้นที่ประสบภัย (หมู่ที่/ชุมชน)	ผลกระทบความเสียหาย			มูลค่าความเสียหาย (ล้านบาท)
			จำนวนครัวเรือนที่ประสบภัย	พื้นที่การเกษตรเสียหาย (ไร่)	จำนวนสัตว์ที่รับผลกระทบ (ตัว)	
๒๕๖๔	-	-	-	-	-	-
๒๕๖๕	-	-	-	-	-	-
๒๕๖๖	-	-	-	-	-	-
๒๕๖๗	๒	๑,๒,๓,๔,๕	๑๒๒	-	-	-
๒๕๖๘	-	-	-	-	-	-
รวม	๒	๕	-	-	-	-

/(๔)ภัยจากดิน...

(๔) ภัยจากดินโคลนถล่ม (Landslide)

สถิติการเกิดภัยจากดินโคลนถล่มขององค์การบริหารส่วนตำบลแก้งไก่อ

พ.ศ.	จำนวนครั้งที่เกิดภัย (ครั้ง)	พื้นที่ประสบภัย (หมู่ที่/ชุมชน)	ผลกระทบความเสียหาย			มูลค่าความเสียหาย (ล้านบาท)
			จำนวนบ้านเรือนที่ประสบภัย	เสียชีวิต (คน)	บาดเจ็บ (คน)	
๒๕๖๔	-	-	-	-	-	-
๒๕๖๕	-	-	-	-	-	-
๒๕๖๖	-	-	-	-	-	-
๒๕๖๗	-	-	-	-	-	-
๒๕๖๘	-	-	-	-	-	-
รวม	-	-	-	-	-	-

(๕) แผ่นดินไหวและสึนามิ (Earthquake and Tsunami)

สถิติการเกิดภัยจากแผ่นดินไหวและสึนามิขององค์การบริหารส่วนตำบลแก้งไก่อ

พ.ศ.	จำนวนครั้งที่เกิดเหตุ (ครั้ง)	สถานที่เกิดเหตุ	ผลกระทบความเสียหาย		มูลค่าความเสียหาย (ล้านบาท)
			จำนวนผู้เสียชีวิต (คน)	จำนวนผู้บาดเจ็บ (คน)	
๒๕๖๔	-	-	-	-	-
๒๕๖๕	-	-	-	-	-
๒๕๖๖	-	-	-	-	-
๒๕๖๗	-	-	-	-	-
๒๕๖๘	-	-	-	-	-
รวม	-	-	-	-	-

(๖) ภัยแล้ง

สถิติการเกิดภัยแล้งขององค์การบริหารส่วนตำบลแก้งไก่อ

พ.ศ.	จำนวนครั้งที่เกิดเหตุ (ครั้ง)	สถานที่เกิดเหตุ	ผลกระทบความเสียหาย		มูลค่าความเสียหาย (ล้านบาท)
			จำนวนผู้เสียชีวิต (คน)	จำนวนผู้บาดเจ็บ (คน)	
๒๕๖๔	-	-	-	-	-
๒๕๖๕	-	-	-	-	-
๒๕๖๖	-	-	-	-	-
๒๕๖๗	-	-	-	-	-
๒๕๖๘	-	-	-	-	-
รวม	-	-	-	-	-

(๗) โจรระบาด (Pandemic)

สถิติการเกิดโรคระบาดขององค์การบริหารส่วนตำบลแก้งไก่อ

พ.ศ.	จำนวนครั้งที่เกิดเหตุ (ครั้ง)	สถานที่เกิดเหตุ	ผลกระทบต่อความเสียหาย		มูลค่าความเสียหาย (ล้านบาท)
			จำนวน ผู้เสียชีวิต (คน)	จำนวน ผู้บาดเจ็บ (คน)	
๒๕๖๓	๑	ทั่วประเทศ	๕๖	๓,๐๑๗	-
๒๕๖๔	-	-	-	-	-
๒๕๖๕	-	-	-	-	-
๒๕๖๖	-	-	-	-	-
๒๕๖๗	-	-	-	-	-
๒๕๖๘	-	-	-	-	-
รวม	๑	ทั่วประเทศ	๕๖	๓,๐๑๗	-

(๘) ภัยจากไฟป่าและหมอกควัน (Forest Fire and Smoke)

สถิติการเกิดไฟป่าและหมอกควันขององค์การบริหารส่วนตำบลแก้งไก่อ

พ.ศ.	จำนวนครั้งที่เกิดเหตุ (ครั้ง)	สถานที่เกิดเหตุ	ผลกระทบต่อความเสียหาย		มูลค่าความเสียหาย (ล้านบาท)
			จำนวน ผู้เสียชีวิต (คน)	จำนวน ผู้บาดเจ็บ (คน)	
๒๕๖๔	-	-	-	-	-
๒๕๖๕	-	-	-	-	-
๒๕๖๖	-	-	-	-	-
๒๕๖๗	-	-	-	-	-
๒๕๖๘	๑	ม.๖	-	-	-
รวม	-	-	-	-	-

(๙) ภัยจากสารเคมี (Chemical incidents)

สถิติการเกิดภัยจากสารเคมีขององค์การบริหารส่วนตำบลแก้งไก่อ

พ.ศ.	จำนวนครั้งที่เกิดเหตุ (ครั้ง)	สถานที่เกิดเหตุ	ผลกระทบต่อความเสียหาย		มูลค่าความเสียหาย (ล้านบาท)
			จำนวน ผู้เสียชีวิต (คน)	จำนวน ผู้บาดเจ็บ (คน)	
๒๕๖๔	-	-	-	-	-
๒๕๖๕	-	-	-	-	-
๒๕๖๖	-	-	-	-	-
๒๕๖๗	-	-	-	-	-
๒๕๖๘	-	-	-	-	-
รวม	-	-	-	-	-

/(๑๐)ภัยจากการ....

(๑๐) ภัยจากการคมนาคม (Transportation) สถิติการเกิดภัยจากสารเคมีขององค์การบริหารส่วนตำบลแก้งไก่อ

พ.ศ.	จำนวนครั้งที่เกิดเหตุ (ครั้ง)	สถานที่เกิดเหตุ	ผลกระทบความเสียหาย		มูลค่าความเสียหาย (ล้านบาท)
			จำนวนผู้เสียชีวิต (คน)	จำนวนผู้บาดเจ็บ (คน)	
๒๕๖๔	-	-	-	-	-
๒๕๖๕	-	-	-	-	-
๒๕๖๖	-	-	-	-	-
๒๕๖๗	-	-	-	-	-
รวม	-	-	-	-	-

๑๑. แผนผังการปฏิบัติเมื่อเกิดสาธารณภัย



๑๒. การติดต่อสื่อสาร

๑หน่วยงานราชการ

ลำดับที่	ชื่อหน่วยงาน	นามเรียก ขาน	ความถี่วิทยุ	โทรศัพท์	หมายเหตุ
๑	กองอำนวยการป้องกัน และบรรเทาสาธารณภัยจังหวัด		๑๖๑.๔๗๕ MHz	๐๔๒-๔๑๒๒๖๖	
๒	กองอำนวยการป้องกันและ บรรเทาสาธารณภัยอำเภอ สังคม			๐๔๒-๔๔๑๐๕๙	
๓	กองอำนวยการป้องกันและ บรรเทาสาธารณภัยองค์การ บริหารส่วนตำบลแก้งไก่อ		๑๖๒.๕๕๐ MHz	๐๔๒-๔๔๑๐๒๖	
๔	การไฟฟ้าภูมิภาค สาขาสังคม			๐๔๒-๔๔๑๐๙๒	
๕	สถานีตำรวจภูธรสังคม		๑๕๓.๔๕๐ MHz	๐๔๒-๔๑๑๐๘๐	

๒ ผู้นำชุมชน

ที่	ชื่อ-สกุล / บุคคล	ตำแหน่ง	หมายเลขมือถือ
๑	นายอุโล จำปานิล	กำนันตำบลแก้งไก่อ	๐๖๕-๒๖๑-๗๕๖๐
๒	นายภิรมย์ชัย ฮวดชัย	ผู้ใหญ่บ้านนาขาม ม.๒	๐๙๖-๒๒๘-๓๐๔๕
๓	นายพุทธวงศ์ นาวิ	ผู้ใหญ่บ้านแก้งไก่อ ม.๓	๐๘๒-๘๔๓-๙๘๕๒
๔	นางบุญ การมาโส	ผู้ใหญ่บ้านเจื่อง ม.๔	๐๙๘-๑๒๐-๑๕๘๔
๕	นางสาวสุวิณี กอเขียวหล้า	ผู้ใหญ่บ้านสังกะสี ม.๕	-
๖	นายบรรลือ บุญญา	ผู้ใหญ่บ้านหนองแสง ม.๖	๐๙๓-๐๑๔-๕๗๗๗

๓ สมาชิกสภาองค์การบริหารส่วนตำบลแก้งไก่อ

ที่	ชื่อ-สกุล / บุคคล	ตำแหน่ง	หมายเลขมือถือ
๑	นายจิตติพร ไตรพิมพ์	ประธานสภา	๐๙๘-๗๑๔-๔๕๙๒
๒	นายสมพร แน่นดินผา	รองประธานสภา	๐๙๓-๐๙๕-๕๔๘๔
๓	นางวราพร พลสุวรรณ	สมาชิกสภาฯ ม. ๑	๐๘๕-๖๗๙-๕๑๖๒
๔	นางสาวผกามาศ ศรีใส	สมาชิกสภาฯ ม. ๓	๐๖๔-๘๗๙-๕๕๗๔
๕	นางมณีวรรณ เจริญผล	สมาชิกสภาฯ ม. ๔	๐๘๖-๒๒๑-๑๕๐๗
๖	นางสาวลีนทอง บาบูน	สมาชิกสภาฯ ม. ๖	๐๙๓-๐๗๙-๔๘๖๗

๔ การติดต่อสื่อสารกับองค์การบริหารส่วนตำบลแก้งไก่อ

ที่	ชื่อ - สกุล	ตำแหน่ง	เบอร์โทร
๑	นายคำพันธ์ เยาวเลิศ	นายกองค์การบริหารส่วนตำบลแก้งไก่อ	๐๙๘-๖๕๒๒๔๐๕
๒	นายสุรชาติ เยาวเลิศ	รองนายกองค์การบริหารส่วนตำบลแก้งไก่อ	๐๙๓-๔๓๖๓๔๙๖
๓	นายอรรถพล ทুমมีเกตุ	รองนายกองค์การบริหารส่วนตำบลแก้งไก่อ	-
๔	นายเสฏฐวุฒิ สาสุข	เลขานายกองค์การบริหารส่วนตำบลแก้งไก่อ	-
๕	นางสาวพวงเพชร บริหาร	ปลัดองค์การบริหารส่วนตำบล	๐๖๒-๑๗๔๙๑๖๗
๖	นายนวดล ป่าผึ้ง	รองปลัดองค์การบริหารส่วนตำบล	๐๙๓-๖๐๙๖๓๔๖
๗	จำเอกสุรียน พัวตนะ	หัวหน้าสำนักปลัด	๐๖๕-๒๓๘๐๗๑๖
๘	นายปรีชา ปัญญาใส	หัวหน้าฝ่ายบริหารการศึกษา	-
๙	นายบุญฤทธิ์ บุญเดช	นักพัฒนาชุมชน	๐๘๓-๔๕๖๗๓๒๔
๑๐	นายอิสระ ปุณา	นักวิชาการเงินและบัญชี	๐๙๖-๐๘๐๗๔๑๘
๑๑	นายวิวัฒน์ วรรณแสง	เจ้าพนักงานป้องกันและบรรเทาสาธารณภัย	๐๙๐-๐๒๖๗๔๙๑

๑.๔ ปฏิทินสาธารณภัยประจำปี

ในช่วงระยะเวลาที่ผ่านมา มีการเกิดสาธารณภัยขึ้นบ่อยครั้งและเกิดขึ้นเป็นประจำในช่วงระยะเวลาหนึ่ง จึงทำให้องค์การบริหารส่วนตำบลแก้งไก่อสามารถคาดการณ์การเกิดภัยได้มากขึ้น ได้แก่ อุทกภัย ภัยแล้ง วาดภัย อัคคีภัย ไฟป่า (ระบุเฉพาะประเภทภัยที่เกิดขึ้นในพื้นที่) นอกจากนี้ภัยจากการคมนาคม (อุบัติเหตุทางถนน) ก็ยังเป็นสาธารณภัยที่เกิดบ่อยครั้งมากขึ้น ซึ่งการคาดการณ์ทำได้ยากเพราะเป็นพฤติกรรมของมนุษย์เว้นแต่ในบางช่วงระยะเวลาหากมีการใช้ถนนมาก เช่น เทศกาลต่างๆ ก็มีแนวโน้มจะเกิดมากขึ้น

ปฏิทินสาธารณภัยขององค์การบริหารส่วนตำบลแก้งไก่อ เพื่อเป็นแนวทางในการเตรียมการป้องกันและบรรเทาสาธารณภัยไว้ล่วงหน้าขององค์การบริหารส่วนตำบลแก้งไก่อ จึงทำปฏิทินสาธารณภัยที่เกิดขึ้นในพื้นที่ ดังนี้

ภัย/เดือน	ระยะเวลาที่เกิดภัย											
	ม.ค.	ก.พ.	มี.ค.	เม.ย.	พ.ค.	มิ.ย.	ก.ค.	ส.ค.	ก.ย.	ต.ค.	พ.ย.	ธ.ค.
อุทกภัย					←							→
ภัยแล้ง		←				→						
พายุฤดูร้อน												
อัคคีภัย	ปีใหม่ ↔	ตรุษจีน ↔										ปีใหม่ ↔
อุบัติเหตุทางถนน	ปีใหม่ ↔				สงกรานต์ ↔							ปีใหม่ ↔
ภัยหนาว	←										←	→

หมายเหตุ : องค์การบริหารส่วนตำบลแก้งไก่อเฝ้าระวังตลอดทั้งปี

/ผู้เขียน...

ผู้เขียนแผน

(ลงชื่อ)



( นายวิวัฒน์ วรรณแสง )

เจ้าพนักงานป้องกันและบรรเทาสาธารณภัย

ผู้เสนอแผน

(ลงชื่อ) จำเอก



( สุรียน พิวตนะ )

หัวหน้าสำนักปลัด

ผู้ตรวจสอบแผน

(ลงชื่อ)

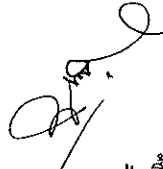

( นายนวล ป่าผึ้ง )

รองปลัดองค์การบริหารส่วนตำบล

(ลงชื่อ)

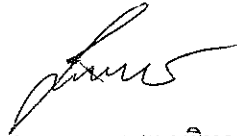

( นางสาวพงเพชร บริหาร )

ปลัดองค์การบริหารส่วนตำบลแก้งไก่อ

ผู้อนุมัติแผน

(ลงชื่อ)



( นายคำพันธ์ เยาวเลิศ )

นายกองค์การบริหารส่วนตำบลแก้งไก่อ

# แผนที่กลุ่มชุดดินมาตราส่วน 1:25,000

## ต.แก้งไก่อ อ.สังขม จ.หนองคาย

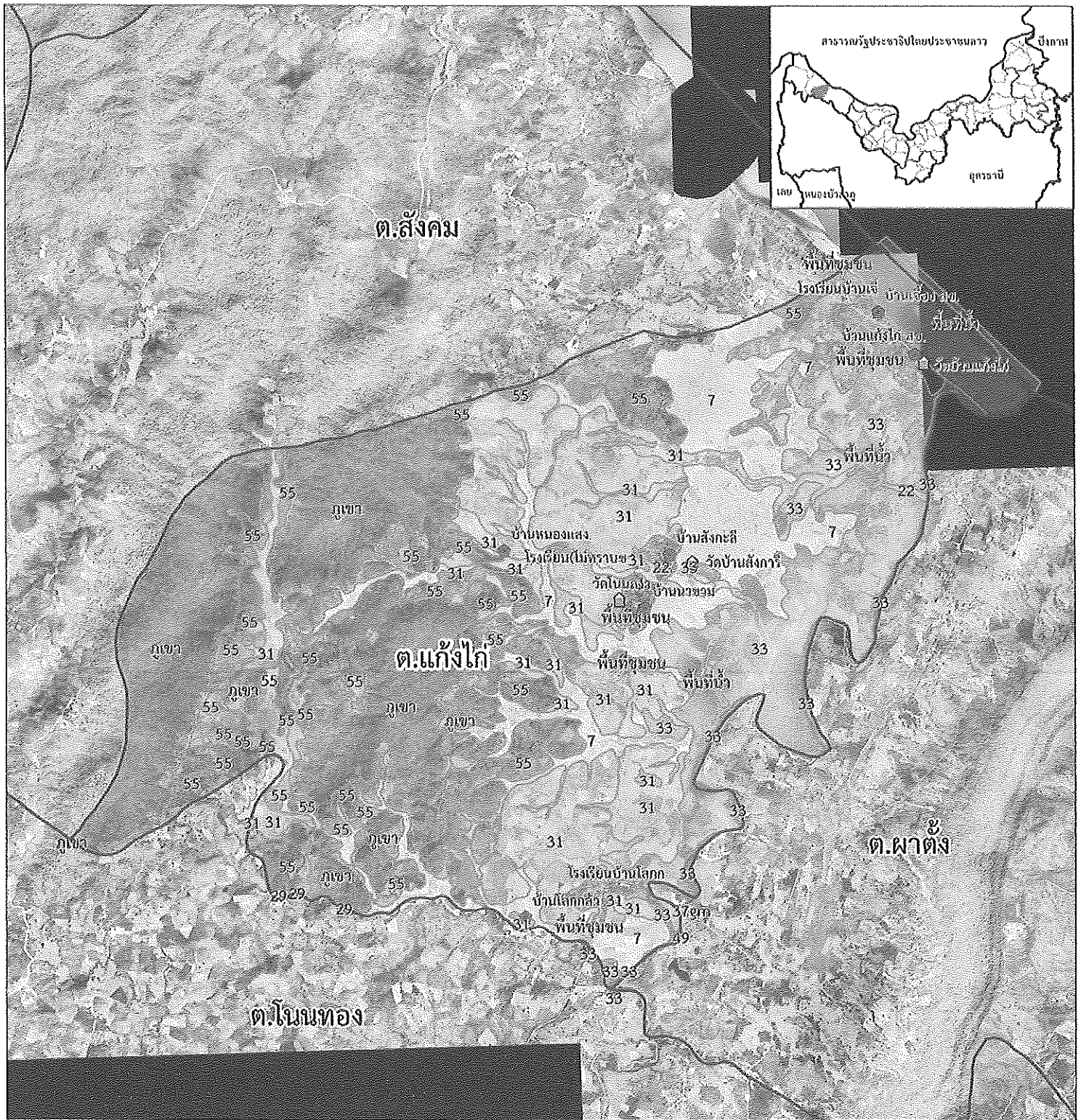

### คำอธิบายแผนที่

- |                     |                   |
|---------------------|-------------------|
| กลุ่มชุดดินที่ 7    | กลุ่มชุดดินที่ 49 |
| กลุ่มชุดดินที่ 22   | กลุ่มชุดดินที่ 55 |
| กลุ่มชุดดินที่ 29   | พื้นที่ชุมชน      |
| กลุ่มชุดดินที่ 31   | พื้นที่น้ำ        |
| กลุ่มชุดดินที่ 33   | ภูเขา             |
| กลุ่มชุดดินที่ 37gm |                   |

### สัญลักษณ์

- |  |            |
|--|------------|
|  | โรงเรียน   |
|  | วัด        |
|  | หมู่บ้าน   |
|  | ขอบเขตตำบล |

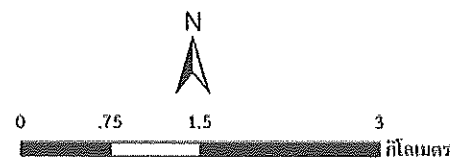

กองสำรวจดินและวิจัยทรัพยากรดิน  
กรมพัฒนาที่ดิน  
กระทรวงเกษตรและสหกรณ์

- วันที่ 1 สาธารณสุขและสิ่งแวดล้อม
- วันที่ 2 นวัตกรรมและการ
- วันที่ 3 สาธารณภัย
- วันที่ 4 โครงสร้างพื้นฐาน
- วันที่ 5 การบริหารองค์การ

วันที่ 6 การบริหารองค์การ

วันที่ 7 สังคม ศาสนา

วันที่ 8 เศรษฐกิจและสิ่งแวดล้อม

วันที่ 9 เศรษฐกิจและสิ่งแวดล้อม

วันที่ 10 เศรษฐกิจและสิ่งแวดล้อม

ประเภทหนังสือ

-ทั้งหมด-

ค้นหา

แสดงทั้งหมด

เพิ่มค้นหาใหม่

ปริมาณราคาสูงสุด

-ทั้งหมด-

จัดรายการข้อมูลหนังสือ

ลำดับ	จังหวัด	อำเภอ	ฉบับ	ชื่อหนังสือ	ประเภทหนังสือ	+
1	หนองคาย	สังขม	ฉบับแก้ไข	ฝ่ายวิจัยและ	วิจัย	🔍
2	หนองคาย	สังขม	ฉบับแก้ไข	ชุดความรู้งานวิจัย	หนอง	🔍
3	หนองคาย	สังขม	ฉบับแก้ไข	ชุดความรู้งานวิจัย	หนอง	🔍
4	หนองคาย	สังขม	ฉบับแก้ไข	หนอง	หนอง	🔍
5	หนองคาย	สังขม	ฉบับแก้ไข	ฝ่ายวิจัยและ	หนอง	🔍
6	หนองคาย	สังขม	ฉบับแก้ไข	กำกับวิจัย	หนอง	🔍
7	หนองคาย	สังขม	ฉบับแก้ไข	วิจัย	สังขม	🔍
8	หนองคาย	สังขม	ฉบับแก้ไข	ฉบับแก้ไข	สังขม	🔍
9	หนองคาย	สังขม	ฉบับแก้ไข	ฉบับแก้ไข	สังขม	🔍
10	หนองคาย	สังขม	ฉบับแก้ไข	ฉบับแก้ไข	สังขม	🔍

องค์การบริหารส่วนตำบลแก้งไก่อ  
81  
19 มิ.ย. 68

แบบคำร้องทั่วไป

องค์การบริหารส่วนตำบลแก้งไก่อ อำเภอสังขม จังหวัดหนองคาย  
(ด้านการป้องกันและบรรเทาสาธารณภัย)

เขียนที่ องค์การบริหารส่วนตำบลแก้งไก่อ

วันที่ 19 เดือน มิ.ย. พ.ศ. 68

เรื่อง ๗๐ไร่

เรียน นายองค์การบริหารส่วนตำบลแก้งไก่อ

ข้าพเจ้า (นาย/นาง/นางสาว) \* นาย อธิพงษ์ มนต์เกษ  
บ้านเลขที่ 268 หมู่ที่ 1 ตำบล หนองผาคำ อำเภอ ทรายทอง จังหวัด ตากสินนทร์  
มีความประสงค์ขอยื่นคำร้องฯ เนื่องจาก ๗๐ไร่ในคณนง (ตามเลขโฉนด)

โทร

จึงเรียนมาเพื่อโปรดพิจารณาดำเนินการต่อไป

ขอแสดงความนับถือ

(ลงชื่อ) นาย อธิพงษ์ มนต์เกษ ผู้ยื่นคำร้อง  
(.....)

ข้อพิจารณาเบื้องต้น  
- ไม่ครบ 100 ไร่  
- ไม่ครบ 100 ไร่  
(ลงชื่อ) จ.อ. (สุรียน พัวตนะ)  
หัวหน้าสำนักปลัด

คำสั่งนายองค์การบริหารส่วนตำบลแก้งไก่อ

( ) อนุมัติ

( ) ไม่อนุมัติ เนื่องจาก.....

(ลงชื่อ).....

(นางสาวพวงเพชร บริหาร)

ปลัดองค์การบริหารส่วนตำบล ปฏิบัติหน้าที่  
นายองค์การบริหารส่วนตำบลแก้งไก่อ

**บัตรประจำตัวประชาชน Thai National ID Card**  
 เลขประจำตัวประชาชน Identification Number **3 4706 00110 16 9**  
 ชื่อตัวและชื่อสกุล นาย วีระพงษ์ บัตรเทพ  
 Name Mr. Ve-raphong  
 Last name Btorthep  
 เกิดวันที่ 19 ธ.ค. 2507  
 Date of Birth 19 Dec. 1964  
 ตาขวา ขาว  
 ตาซ้าย ขาว  
 ที่อยู่ 268 หมู่ที่ 1 ต.หนองลาด อ.วังสามหมอ  
 จ.สกลนคร  
 18 มี.ค. 2560  
 วันหมดอายุ  
 18-Apr. 2017  
 Date of Issue  
 (ราชบัณฑิตยสถาน)  
 สำนักพิมพ์  
 18 ธ.ค. 2568  
 วันหมดอายุ  
 18 Dec. 2025  
 Date of Expiry  
 4308-02-04180940

สำเนาสุดตง

นายวีระพงษ์ บัตรเทพ

แบบคำร้องทั่วไป  
องค์การบริหารส่วนตำบลแก้งไก่อำเภอสังขุม จังหวัดหนองคาย  
(ด้านการป้องกันและบรรเทาสาธารณภัย)

องค์การบริหารส่วนตำบลแก้งไก่อ  
ที่ 80  
ที่ 11 ต.ค. 68  
..... น

เขียนที่ องค์การบริหารส่วนตำบลแก้งไก่อ  
วันที่ 11 เดือน ค.ค. พ.ศ. 68

เรื่อง ขอน้ำใช้  
เรียน นายกองค์การบริหารส่วนตำบลแก้งไก่อ

ข้าพเจ้า (นาย/นาง/นางสาว) กิพย์ เกสรี ผังพานี  
บ้านเลขที่ 916 หมู่ที่ 2 ตำบล แก้งไก่อ อำเภอ สังขุม จังหวัด หนองคาย  
มีความประสงค์ขอยื่นคำร้องฯ เนื่องจาก ขอน้ำใช้ จำนวน 1 ไร่

โทร. 098-4420947

จึงเรียนมาเพื่อโปรดพิจารณาดำเนินการต่อไป

ขอแสดงความนับถือ

(ลงชื่อ) กิพย์ เกสรี ผังพานี ผู้ยื่นคำร้อง  
(.....)

ข้อพิจารณาเบื้องต้น  
- 1.11 ค.ค. 68 (ส.ค. 68)  
.....  
(ลงชื่อ) จ.อ. (สุรียน พัวตนะ)  
หัวหน้าสำนักปลัด

คำสั่งนายกองค์การบริหารส่วนตำบลแก้งไก่อ

อนุมัติ  
 ไม่อนุมัติ เนื่องจาก.....

(ลงชื่อ) .....  
(นางสาวพวงเพชร บริหาร)  
ปลัดองค์การบริหารส่วนตำบล ปฏิบัติหน้าที่  
นายกองค์การบริหารส่วนตำบลแก้งไก่อ

บัตรประชาชน Thai National ID Card  
 เลขบัตรประชาชน Identification Number 3 4118 00198 80 0

ชื่อตัวและชื่อสกุล นาง ทิพย์เกสร ฟังวาศี  
 Name Mrs. Thipkeson  
 Last name Fangvapee  
 เกิดวันที่ 6 มิ.ย. 2519  
 Date of Birth 6 Jun. 1976

ชาย 216 ซม. 2 ต.น้ำตก อ.สังขละ  
 จ.หนองคาย  
 5 มิ.ย. 2566  
 5 Sep. 2022

5 มิ.ย. 2574  
 5 Jun. 2031

4308-06-00084060



บัตรประชาชน  
 ทิพย์เกสร ฟังวาศี

แบบคำร้องทั่วไป

องค์การบริหารส่วนตำบลแก้งไก่อ อำเภอสังขม จังหวัดหนองคาย  
(ด้านการป้องกันและบรรเทาสาธารณภัย)

เขียนที่ องค์การบริหารส่วนตำบลแก้งไก่อ

วันที่ ๑ เดือน ๓.๓. พ.ศ. ๒๕๖๘

เรื่อง ชงน้ำใจ

เรียน นายกององค์การบริหารส่วนตำบลแก้งไก่อ

ข้าพเจ้า (นาย/นาง/นางสาว) ศาสติข กตสีรหมล้า  
บ้านเลขที่ 124 หมู่ที่ 5 ตำบล แก้งไก่อ อำเภอ สังขม จังหวัด ท.หนองคาย  
มีความประสงค์ขอยื่นคำร้องฯ เนื่องจาก ชงน้ำใจ (คืนน้ำดื่ม ทางสถานอาหารฯ แดง)

โทร. 0829658659

จึงเรียนมาเพื่อโปรดพิจารณาดำเนินการต่อไป

ขอแสดงความนับถือ

(ลงชื่อ) ศาสติข กตสีรหมล้า ผู้ยื่นคำร้อง  
(.....)

ข้อพิจารณาเบื้องต้น  
- 1.11 (ก) พ.ศ. ๒๕๖๘  
ส.ค.พ.ค.

(ลงชื่อ) จ.อ. 

(สุรียน พัวตนะ)

หัวหน้าสำนักปลัด

คำสั่งนายกององค์การบริหารส่วนตำบลแก้งไก่อ

อนุมัติ

ไม่อนุมัติ เนื่องจาก.....



(ลงชื่อ) 

(นางสาวพวงเพชร บริหาร)

ปลัดองค์การบริหารส่วนตำบล ปฏิบัติหน้าที่

นายกององค์การบริหารส่วนตำบลแก้งไก่อ

**บัตรประจำตัวประชาชน Thai National ID Card**  
 เลขประจำตัวประชาชน Identification Number **3 4308 00071 95 7**  
 ชื่อตัวและชื่อสกุล **นาง พาสุก กอเขียวพลำ**  
 Name **Mrs. Pasuk**  
 Last name **Kokeawla**  
 เกิดวันที่ **9 ม.ค. 2517**  
 Date of Birth **9 Jan. 1974**  
 ศาสนา **พุทธ**  
 ที่อยู่ **127 หมู่ 5 ต.แก้งก๊ก อ.สังขม**  
 จ.หนองคาย  
 28 ม.ค. 2568  
 ออกบัตร **28 Jan. 2025**  
 Date of Issue  
 (หน่วยราชการ ผู้ถือบัตร) **เจ้าพนักงานออกบัตร**  
 8 ม.ค. 2577  
 หมดอายุ **8 Jan. 2034**  
 Date of Expiry  
 4308-03-01281328

จำนวนถูกต้อง  
 พาสุก กอเขียวพลำ

องค์การบริหารส่วนตำบลแก้งไก่อ  
เลขที่ 48  
วันที่ 8 ต.ค. 68

แบบคำร้องทั่วไป  
องค์การบริหารส่วนตำบลแก้งไก่อ อำเภอสังขาม จังหวัดหนองคาย,  
(ด้านการป้องกันและบรรเทาสาธารณภัย)

เขียนที่ องค์การบริหารส่วนตำบลแก้งไก่อ  
วันที่ 8 เดือน 10 พ.ศ. 2568

เรื่อง ขอรับใบ  
เรียน นายกององค์การบริหารส่วนตำบลแก้งไก่อ

ข้าพเจ้า (นาย/นาง/นางสาว) อุไร สีปาน  
บ้านเลขที่ 160 หมู่ที่ 1 ตำบล แก้งไก่อ อำเภอ สังขาม จังหวัด หนองคาย  
มีความประสงค์ขอยื่นคำร้องฯ เนื่องจาก ทำงานแยกบ้านจากหลัก - ฝั่งบ้านแก้งไก่อ  
วันที่ 8 ธันวาคม 68 พรุ่งนี้จึงเปลี่ยน  
โทร 0852617560

จึงเรียนมาเพื่อโปรดพิจารณาดำเนินการต่อไป

ขอแสดงความนับถือ

(ลงชื่อ)  ผู้ยื่นคำร้อง  
(นางอุไร สีปาน)

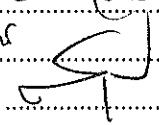
ข้อพิจารณาเบื้องต้น  
- พบคนขอรับ (สงข.ม.ก.๑)  
อำนาจ  
(ลงชื่อ) จ.อ. 

(สุรียน พัวตนะ)  
หัวหน้าสำนักปลัด

คำสั่งนายกององค์การบริหารส่วนตำบลแก้งไก่อ

อนุมัติ  
 ไม่อนุมัติ เนื่องจาก.....

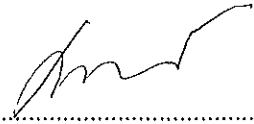
(ลงชื่อ)   
(นางสาวพวงเพชร บริหาร)  
ปลัดองค์การบริหารส่วนตำบล ปฏิบัติหน้าที่  
นายกององค์การบริหารส่วนตำบลแก้งไก่อ



บัตรประจำตัวประชาชน Thai National ID Card  
 เลขประจำตัวประชาชน Identification Number 3 4308 00094 31 1

ชื่อตัวและชื่อสกุล นาย อไล จำปานิล

Sex Male Mr. Ulai



Sur. Name Jampanil

เกิดวันที่ 2 มี.ค. 2518

Date of Birth 2 Mar. 1975

ศาสนา พหุ



ที่อยู่ 160 หมู่ที่ 1 ต.แก่งโก๋ อ.สังขละ

จ.หนองคาย

19 พ.ค. 2565

วันออกบัตร

19 May 2022

Date of Issue

*(Signature)*  
 (นายณานันท์ จงจิระ)  
 ราชบัณฑิตยสถาน

1 มี.ค. 2574

วันบัตรหมดอายุ

1 Mar. 2031

Date of Expiry

4308-03-06190939

*(Signature)*

นาย อไล จำปานิล

องค์การบริหารส่วนตำบลแก้งไก่อ  
เลขที่ 44  
วันที่ 4 ต.ค. 68  
หน้า

แบบคำร้องทั่วไป

องค์การบริหารส่วนตำบลแก้งไก่อ อำเภอสังขม จังหวัดหนองคาย  
(ด้านการป้องกันและบรรเทาสาธารณภัย)

เขียนที่ องค์การบริหารส่วนตำบลแก้งไก่อ

วันที่ 4 เดือน กันยายน พ.ศ. 2568

เรื่อง ชวนให้ซื้อโป๊ปก

เรียน นายองค์การบริหารส่วนตำบลแก้งไก่อ

ข้าพเจ้า (นาย/นาง/นางสาว)

บ้านเลขที่ 138 หมู่ที่ 5 ตำบล แก้งไก่อ อำเภอ สังขม จังหวัด นครพนม

มีความประสงค์ขอยื่นคำร้องฯ เนื่องจาก

ขาดวัสดุอุปกรณ์

โทร 087-2259632

จึงเรียนมาเพื่อโปรดพิจารณาดำเนินการต่อไป

ขอแสดงความนับถือ

(ลงชื่อ) จิวอน มิวณพ ผู้ยื่นคำร้อง

ข้อพิจารณาเบื้องต้น  
- เพื่อไม่ให้เกิดความเสียหาย  
(ลงชื่อ) จ.อ. [Signature]

(สุรียน พัตนะ)  
หัวหน้าสำนักปลัด

คำสั่งนายองค์การบริหารส่วนตำบลแก้งไก่อ



อนุมัติ

ไม่อนุมัติ เนื่องจาก



(ลงชื่อ) [Signature]

(นางสาวพวงเพชร บริหาร)

ปลัดองค์การบริหารส่วนตำบล ปฏิบัติหน้าที่  
นายองค์การบริหารส่วนตำบลแก้งไก่อ

**บัตรประจำตัวประชาชน Thai National ID Card**  
 เลขประจำตัวประชาชน Identification Number **3 3416 01290 32 4**  
 ชื่อและสกุล **นาย จำลอง นิลมาลี**  
 Name **Mr. Chumlong**  
 Last name **Nimalee**  
 เกิดวันที่ **5 พ.ย. 2520**  
 Date of Birth **5 Nov. 1977**  
 หมายเลข **พ.พ. ๗๗๖**  
 อายุ **138** หมู่ที่ **5** ต.แก้งไก่ อ.สังขม  
 จ.หนองคาย  
 6 พ.ย. 2569  
 Submits 6 Nov. 2017  
 Date of Issue  
 (สำหรับ ผู้ลงทะเบียน)  
 เจ้าหน้าที่ผู้ลงทะเบียน  
 4 พ.ย. 2569  
 อนุมัติผลอายุ  
 4 Nov. 2020  
 Date of Expiry  
 4308-02-11061363  

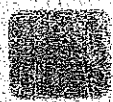
27/11/2017  
 นาย จำลอง นิลมาลี

**BORA-8.2-05-2560**  
  
 ประเทศไทย  
 THAILAND  
 MEO-1160000-82  

## แหล่งน้ำในพื้นที่

รูปภาพห้วยจาน



รูปภาพห้วยกะชะ

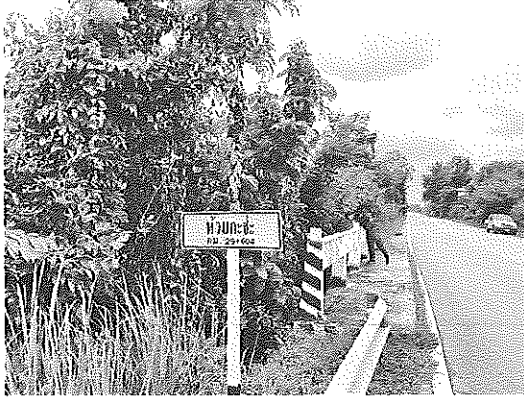

รูปภาพห้วยน้ำโสม



รูปภาพห้วยเย็น

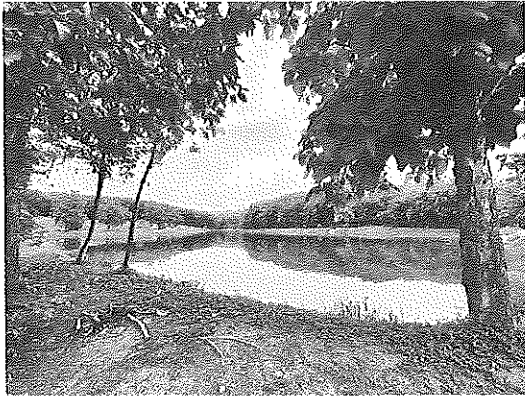

รูปภาพห้วยริน



รูปภาพฝายน้ำล้นห้วยน้ำโสม



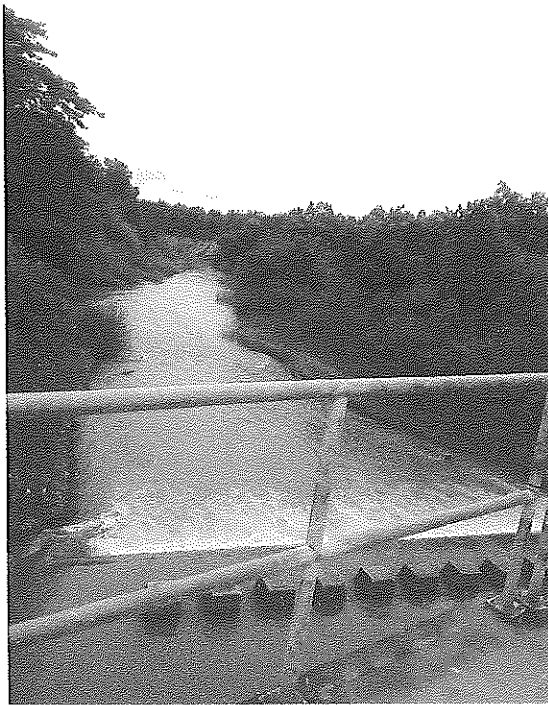

รูปภาพฝายน้ำล้นห้วยจาน

