แผนการดำเนินงาน

ประจำปีงบประมาณ พ.ศ. ๒๕๖๘

อบต.แก้งไก่

อ.สังคม จ.หนองคาย

องค์การบริหารส่วนตำบลแก้งไก่
อำเภอสังคม จังหวัดหนองคาย

คำนำ

แผนการดำเนินงานประจำปีงบประมาณ พ.ศ. ๒๕๖๘ ขององค์การบริหารส่วนตำบลแก้งไก่ จัดทำขึ้นตาม ระเบียบกระทรวงมหาดไทย ว่าด้วยการจัดทำแผนพัฒนาขององค์กรปกครองส่วนท้องถิ่น พ.ศ. ๒๕๔๘ แก้ไข เพิ่มเติม (ฉบับที่ ๒) พ.ศ ๒๕๕๙ (ฉบับที่ ๓) พ.ศ. ๒๕๖๑ โดยมีจุดมุ่งหมายเพื่อแสดงถึงยุทธศาสตร์การพัฒนา แผนงาน รายละเอียดโครงการ และกิจกรรมที่ต้องดำเนินการจริงทั้งหมดในเขตพื้นที่ของตำบลแก้งไก่ ประจำปีงบประมาณ พ.ศ. ๒๕๖๘

แผนการดำเนินงานฉบับนี้ ได้รวบรวมแผนการปฏิบัติงานสำหรับโครงการพัฒนาและกิจกรรมที่ต้องดำเนินการจริงทั้งหมดในพื้นที่ของตำบลแก้งไก่ ทั้งที่ปรากฏอยู่ในข้อบัญญัติงบประมาณรายจ่ายประจำปีงบประมาณ พ.ศ. ๒๕๖๘ และที่ดำเนินการโดยหน่วยงานอื่น ทั้งภาครัฐและเอกชน โดยได้จำแนกรายละเอียดสอดคล้องกับแผนยุทธศาสตร์และแนวทางการพัฒนาเพื่อให้ทราบถึงกิจกรรมการพัฒนาที่ได้แสดงถึงโครงการ กิจกรรม รายละเอียดของกิจกรรม งบประมาณ สถานที่ดำเนินการ หน่วยงาน ระยะเวลาในการดำเนินการ ที่ชัดเจนทั้งหมด

องค์การบริหารส่วนตำบลแก้งไก่ หวังเป็นอย่างยิ่งว่าแผนการดำเนินการฉบับนี้ สามารถใช้เป็นเครื่องมือในการบริหารงานของผู้บริหารท้องถิ่น และสามารถใช้ควบคุมการดำเนินงานในเขตพื้นที่ได้อย่างเหมาะสมและมีประสิทธิภาพ นอกจากนั้นยังใช้เป็นเครื่องมือในการติดตามการดำเนินงานและการประเมินผลการพัฒนาท้องถิ่นของผู้บริหารด้วย

องค์การบริหารส่วนตำบลแก้งไก่

สารบัญ

		หน้า
ส่วนที่ ๑	บทนำ	๑ – ๒
	วัตถุประสงค์ของแผนการดำเนินงาน	๓
	ขั้นตอนการจัดทำแผนการดำเนินงาน	๔ - ๕
	ประโยชน์ของแผนการดำเนินงาน	๖ – ๘
	หลักการและเหตุผล	๙
ส่วนที่ ๒	**บัญชีโครงการ / กิจกรรม**	
	- บัญชีสรุปจำนวนโครงการและงบประมาณ (แบบ ผด.๑)	๑๐ - ๑๑
	- บัญชีโครงการ / กิจกรรม / งบประมาณ (แบบ ผด.๒)	๑๒ - ๓๑

ส่วนที่ ๑ บทนำ

๑.๑ บทนำ

รัฐธรรมนูญแห่งราชอาณาจักรไทย พ.ศ. ๒๕๖๐ ซึ่งเป็นรัฐธรรมนูญฉบับปัจจุบันให้ความสำคัญกับการกระจายอำนาจให้แก่องค์กรปกครองส่วนท้องถิ่น โดยกำหนดกรอบความเป็นอิสระในการกำหนดนโยบายการปกครอง การบริหาร การบริหารงานบุคคล การเงินและการคลัง และมีอำนาจหน้าที่ของตนเองโดยเฉพาะนอกจากนี้ พระราชบัญญัติกำหนดแผนและขั้นตอนการกระจายอำนาจให้แก่องค์กรปกครองส่วนท้องถิ่น พ.ศ. ๒๕๔๒ ได้บัญญัติให้มีองค์กรรับผิดชอบในการจัดทำแผนกระจายอำนาจให้แก่การปกครองส่วนท้องถิ่นพระราชบัญญัติบริหารงานบุคคลส่วนท้องถิ่น พ.ศ. ๒๕๔๒ พระราชบัญญัติว่าด้วยการเข้าชื่อเสนอข้อบัญญัติท้องถิ่น พ.ศ. ๒๕๔๒ พระราชบัญญัติว่าด้วยการลงคะแนนเสียงเพื่อถอดถอนสมาชิกสภาท้องถิ่นหรือผู้บริหารท้องถิ่น พ.ศ. ๒๕๔๒ ซึ่งจุดหมายดังกล่าวจัดทำขึ้นเพื่อให้กระจายอำนาจเป็นไปอย่างโปร่งใสและสามารถตรวจ สอบได้ องค์กรปกครองส่วนท้องถิ่นจึงมีอำนาจกว้างขวางขึ้นซึ่งมิใช่มีหน้าที่บริการสาธารณะพื้นฐานแก่ประชาชนในท้องถิ่นเท่านั้น แต่รวมไปถึงการพัฒนาคุณภาพชีวิต การพัฒนาเศรษฐกิจและสังคมท้องถิ่น และเป็นองค์กรที่เปิดให้ประชาคมท้องถิ่นมีส่วนร่วมในการบริหาร และตรวจสอบการปฏิบัติงานขององค์การบริหารส่วนตำบลแก้งไก่

แผนการดำเนินงานขององค์กรปกครองส่วนท้องถิ่นเป็นแผนที่แสดงถึงรายละเอียดโครงการพัฒนาท้องถิ่นและกิจกรรมที่ดำเนินการจริงทั้งหมดในพื้นที่องค์กรปกครองส่วนท้องถิ่น ประจำปีงบประมาณนั้น โดยมีจุดมุ่งหมายเพื่อแสดงถึงความสัมพันธ์กับการพัฒนาท้องถิ่นที่สอดคล้อง เชื่อมโยงกับยุทธศาสตร์จังหวัดยุทธศาสตร์การพัฒนาขององค์กรปกครองส่วนท้องถิ่นในเขตจังหวัด ยุทธศาสตร์การพัฒนาขององค์กรปกครองส่วนท้องถิ่น กลยุทธ์หรือแนวทางการพัฒนา แผนงาน โครงการพัฒนาท้องถิ่น กิจกรรมงานต่างๆ รวมถึงครุภัณฑ์หรือวัสดุที่ดำเนินการจริงทั้งหมดในพื้นที่ขององค์กรปกครองส่วนท้องถิ่น ประจำปีงบประมาณนั้น เพื่อใช้เป็นแนวทางในการดำเนินงานในปีงบประมาณขององค์กรปกครองส่วนท้องถิ่น ได้มีความชัดเจนในการปฏิบัติมากขึ้น แสดงให้เห็นถึงการลดความซ้ำซ้อนของโครงการ มีการประสานและบูรณาการการทำงานเข้ากับหน่วยงานราชการรัฐวิสาหกิจ และหน่วยงานภายในอันได้แก่ สำนัก กอง ส่วน ฝ่ายต่างๆ ขององค์กรปกครองส่วนท้องถิ่นในแผนการดำเนินงานไว้อย่างชัดเจน

แผนการดำเนินงานจะเป็นเครื่องมือสำคัญในการบริหารงานของผู้บริหารท้องถิ่น เพื่อควบคุมการดำเนินงานขององค์กรปกครองส่วนท้องถิ่นให้เป็นไปอย่างเหมาะสมและมีประสิทธิภาพ

แผนการดำเนินงานนำมาจากงบประมาณรายจ่ายขององค์กรปกครองส่วนท้องถิ่น ที่ปรากฏในแผนพัฒนาท้องถิ่นซึ่งได้นำมาจัดทำเป็นงบประมาณรายจ่ายประจำปี รวมถึงงบประมาณรายจ่ายเพิ่มเติม การใช้จ่ายเงินสะสม เงินอุดหนุนเฉพาะกิจ และการโอนการแก้ไขเปลี่ยนแปลงการชี้แจงงบประมาณด้วย

องค์การบริหารส่วนตำบลแก้งไก่ ได้จัดทำแผนพัฒนาท้องถิ่น (พ.ศ. ๒๕๖๖ – ๒๕๗๐) ซึ่งเป็นแผนที่กำหนดยุทธศาสตร์แนวทางการพัฒนาโดยแสดงถึงวิสัยทัศน์ พันธกิจ และจุดมุ่งหมาย ในการพัฒนาในช่วง ๕ ปี (พ.ศ. ๒๕๖๖ – ๒๕๗๐) และเชื่อมโยงกับการวางแผนเพื่อจัดทำงบประมาณรายจ่ายประจำปี เนื่องจากมีลักษณะเป็นการกำหนดรายละเอียดแผนงาน โครงการพัฒนา ที่จะจัดทำขึ้นสำหรับงบประมาณแต่ละปี ตามกฎหมายระเบียบดังต่อไปนี้

/รัฐธรรมนูญ...

๑.รัฐธรรมนูญแห่งราชอาณาจักรไทย พุทธศักราช ๒๕๖๐

รัฐธรรมนูญแห่งราชอาณาจักรไทย พุทธศักราช ๒๕๖๐ บัญญัติให้องค์กรปกครองส่วนท้องถิ่นมีหน้าที่และอำนาจดูแลและจัดทำบริการสาธารณะและกิจกรรมสาธารณะเพื่อประโยชน์ของประชาชนในท้องถิ่นตามหลักการพัฒนาอย่างยั่งยืน (Sustainable) มาตรา ๒๕๐ องค์กรปกครองส่วนท้องถิ่นมีหน้าที่และอำนาจดูแลและจัดทำบริการสาธารณะเพื่อประโยชน์ของประชาชนในท้องถิ่นตามหลักการพัฒนาอย่างยั่งยืน รวมทั้งส่งเสริมและสนับสนุนจัดการศึกษาให้แก่ประชาชนในท้องถิ่น ทั้งนี้ตามกฎหมายบัญญัติ ฯลฯ

๒.ระเบียบกระทรวงมหาดไทยว่าด้วยการจัดทำแผนพัฒนาขององค์กรปกครองส่วนท้องถิ่น พ.ศ ๒๕๔๘ แก้ไขเพิ่มเติม (ฉบับที่ ๒) พ.ศ ๒๕๕๙ (ฉบับที่ ๓) พ.ศ ๒๕๖๑ ข้อ ๒๖ การจัดทำแผนการดำเนินงานให้จัดทำตามระเบียบนี้โดยมีขั้นตอนการดำเนินการดังนี้

๒.๑ คณะกรรมการสนับสนุนการจัดทำแผนพัฒนาท้องถิ่นรวบรวมแผนงานโครงการพัฒนาขององค์กรปกครองส่วนท้องถิ่น หน่วยงานราชการส่วนกลาง ส่วนภูมิภาค รัฐวิสาหกิจ และหน่วยงานอื่นๆ ที่ดำเนินการในพื้นที่ขององค์กรปกครองส่วนท้องถิ่น แล้วจัดทำร่างแผนการดำเนินงานเสนอคณะกรรมการพัฒนาท้องถิ่น

๒.๒ คณะกรรมการพัฒนาท้องถิ่นพิจารณาร่างแผนการดำเนินงาน และเสนอผู้บริหารท้องถิ่นประกาศเป็นแผนการดำเนินงาน ทั้งนี้ให้ปิดประกาศแผนการดำเนินงานภายในสิบห้าวัน นับตั้งแต่วันที่ประกาศเพื่อให้ประชาชนในท้องถิ่นทราบโดยทั่วกัน และต้องปิดประกาศไว้อย่างน้อยสามสิบวัน

๓. ระเบียบกระทรวงมหาดไทย ว่าด้วยการจัดทำแผนพัฒนาขององค์กรปกครองส่วนท้องถิ่น พ.ศ. ๒๕๔๘ แก้ไขเพิ่มเติม (ฉบับที่ ๒) พ.ศ. ๒๕๕๙ (ฉบับที่ ๓) พ.ศ ๒๕๖๑ ข้อ ๒๗ แผนการดำเนินงานให้จัดทำให้แล้วเสร็จภายในสามสิบวัน นับแต่วันที่ประกาศใช้งบประมาณรายจ่ายประจำปี งบประมาณรายจ่ายเพิ่มเติมงบประมาณจากเงินสะสม หรือได้รับแจ้งแผนงาน/โครงการจากหน่วยงานราชการส่วนกลาง ส่วนภูมิภาค รัฐวิสาหกิจหรือหน่วยงานอื่นๆ ที่ต้องดำเนินการในพื้นที่องค์กรปกครองส่วนท้องถิ่น ในปีงบประมาณนั้นการขยายเวลาการจัดทำและการแก้ไขแผนการดำเนินงาน เป็นอำนาจของผู้บริหารท้องถิ่น

เพื่อกำหนดแนวทางในการดำเนินงานของโครงการต่างๆ ที่ได้รับการอนุมัติให้ดำเนินงานในปีงบประมาณ พ.ศ. ๒๕๕๖๘ มีความชัดเจนในการปฏิบัติมากขึ้น และมีการประสานงานและบูรณาการการทำงานเกี่ยวกับหน่วยงานอื่นๆ รวมทั้งการจำแนกรายละเอียดต่างๆ ของแผนงาน/โครงการ ในแผนการดำเนินงานเพื่อให้การติดตามและประมวลผลเมื่อสิ้นปีมีความสะดวกมากขึ้น

คณะกรรมการสนับสนุนการจัดทำแผนพัฒนาตำบลแก้งไก่ มุ่งหวังว่าแผนการดำเนินงานฉบับนี้ จะเป็นประโยชน์ต่อการบริหารจัดการการ ติดตามและประมวลผลการนำแผนพัฒนาไปปฏิบัติใช้เป็นอย่างดี

๑.๒ วัตถุประสงค์แผนการดำเนินงาน

การจัดทำแผนการดำเนินงานขององค์กรปกครองส่วนท้องถิ่น มีวัตถุประสงค์ดังนี้

(๑) เพื่อแสดงถึงรายละเอียดของโครงการพัฒนาท้องถิ่นรวมถึงกิจกรรม งานต่างๆ รวมถึงครุภัณฑ์หรือวัสดุสำหรับการพัฒนาที่ดำเนินการจริงทั้งหมดในพื้นที่องค์การบริหารส่วนตำบลแก้งไก่

(๒) เพื่อแสดงถึงรายละเอียดโครงการพัฒนาท้องถิ่นที่เชื่อมโยงยุทธศาสตร์ในระดับจังหวัดที่มีการดำเนินการจริงที่ปรากฏอยู่ในงบประมาณรายจ่ายประจำปีงบประมาณนั้น

(๓) เพื่อใช้เป็นแนวทางการดำเนินงานในปีงบประมาณให้มีความชัดเจนในการปฏิบัติมากขึ้น

(๔) เพื่อให้เป็นเครื่องมือสำคัญให้ผู้บริหารท้องถิ่น ใช้เป็นแนวทางในการพัฒนาท้องถิ่นขององค์กรปกครองส่วนท้องถิ่นให้เป็นไปตามแผนพัฒนาท้องถิ่น และงบประมาณรายจ่ายตามที่กำหนด และประกาศใช้

วัตถุประสงค์ย่อยในการจัดทำแผนการดำเนินงานขององค์การบริหารส่วนตำบลแก้งไก่

๑. เพื่อให้องค์การบริหารส่วนตำบลแก้งไก่ ดำเนินงานบรรลุเป้าหมายตามวัตถุประสงค์ ลดปัญหาความยุ่งยากซับซ้อนของงานได้

๒. เพื่อแสดงให้เห็นถึงภาพรวมที่ชัดเจน มีการประสานงานและบูรณาการการทำงานให้เกิดประโยชน์สูงสุด

๓. เพื่อให้เกิดเสถียรภาพทางการเงินการคลัง เนื่องจากมีการวางแผนการดำเนินงานและใช้งบประมาณตามแผนการดำเนินงานที่กำหนด

๔. เพื่อให้การบริหารจัดการเป็นไปตามแผนการดำเนินงานที่กำหนดไว้ และสามารถดำเนินการได้อย่างครอบคลุมทั่วถึงและมีประสิทธิภา

๕. เพื่อช่วยในการอำนวยการ การแบ่งงาน การประสานงานได้รับความสะดวกในการปฏิบัติงานตามโครงการต่าง ๆ และช่วยให้การควบคุมงานเป็นไปอย่างถูกต้องและเหมาะสม

๖. เพื่อส่งเสริมกระบวนการ การมีส่วนร่วมในการบริหารจัดการระหว่างองค์กรของรัฐองค์กรเอกชน และประชาชนทุกภาคส่วน

๗. เพื่อแสดงให้เห็นถึงความสอดคล้องระหว่างแผนยุทธศาสตร์พัฒนากับงบประมาณรายจ่ายประจำปี นำพาไปสู่การปฏิบัติและง่ายต่อการติดตามประเมินผลการดำเนินงานตามแผนงาน/โครงการ/กิจกรรม ในปีนั้น ๆ

๘. เพื่อให้เกิดการบริหารจัดการที่ดีตามหลักธรรมาภิบาล

/ขั้นตอน...

๑.๓ ขั้นตอนการจัดทำแผนการดำเนินงาน

ตามระเบียบกระทรวงมหาดไทย ว่าด้วยการจัดทำแผนพัฒนาขององค์กรปกครองส่วนท้องถิ่น พ.ศ. ๒๕๔๘ แก้ไขเพิ่มเติมถึง (ฉบับที่ ๓) พ.ศ.๒๕๖๑ หมวด ๕ ข้อ ๒๖ การจัดทำแผนการดำเนินงานให้ดำเนินการตามระเบียบนี้ โดยมีขั้นตอนดำเนินการ ดังนี้

๑.๓.๑ คณะกรรมการสนับสนุนการจัดทำแผนพัฒนาท้องถิ่นรวบรวมแผนงาน โครงการพัฒนาขององค์กรปกครองส่วนท้องถิ่น หน่วยราชการส่วนกลาง ส่วนภูมิภาค รัฐวิสาหกิจและหน่วยงานอื่น ๆ ที่ดำเนินการในพื้นที่ขององค์กรปกครองส่วนท้องถิ่น แล้วจัดทำร่างแผนการดำเนินงานเสนอคณะกรรมการพัฒนาท้องถิ่น

๑.๓.๒. คณะกรรมการพัฒนาท้องถิ่นพิจารณาร่างแผนการดำเนินงาน แล้วเสนอผู้บริหารท้องถิ่นประกาศเป็นแผนการดำเนินงาน ทั้งนี้ ให้ปิดประกาศแผนการดำเนินงานภายในสิบห้าวันนับแต่วันที่ประกาศเพื่อให้ประชาชนในท้องถิ่นทราบโดยทั่วกันและต้องปิดประกาศไว้อย่างน้อยสามสิบวัน

เพื่อให้การจัดทำแผนการดำเนินงานประจำปีงบประมาณ พ.ศ. ๒๕๖๗ สอดคล้องกับแผนยุทธศาสตร์การพัฒนาและแผนพัฒนาสามปี องค์การบริหารส่วนตำบลแก้งไก่ จึงได้กำหนดขั้นตอนในการจัดทำแผนการดำเนินงาน ประจำปีงบประมาณ พ.ศ. ๒๕๖๗ ไว้ดังนี้

ขั้นตอนที่ ๑ การเก็บรวบรวมข้อมูล

คณะกรรมการสนับสนุนการจัดทำแผนพัฒนาองค์การบริหารส่วนตำบลแก้งไก่ เก็บรวบรวมข้อมูลโครงการ/กิจกรรม ที่จะมีการดำเนินการจริงในพื้นที่องค์การบริหารส่วนตำบลแก้งไก่ ซึ่งจะมีทั้งโครงการ/กิจกรรมขององค์การบริหารส่วนตำบลแก้งไก่ และโครงการ/กิจกรรมที่หน่วยงานอื่นจะเข้ามาดำเนินการในพื้นที่ ตรวจสอบได้จากแผนการดำเนินงานพัฒนาจังหวัด/อำเภอ หรือกิ่งอำเภอ แบบบูรณาการ

ขั้นตอนที่ ๒ การจัดทำร่างแผนการดำเนินงาน

คณะกรรมการสนับสนุนการจัดทำแผนพัฒนาองค์การบริหารส่วนตำบลแก้งไก่ จัดทำร่างแผนการดำเนินงาน โดยพิจารณาจัดหมวดหมู่ให้สอดคล้องกับยุทธศาสตร์และแนวทางการพัฒนาขององค์บริหารส่วนตำบลแก้งไก่ ที่กำหนดไว้ในแผนยุทธศาสตร์พัฒนาขององค์การบริหารส่วนตำบลแก้งไก่โดยมีเค้าโครงแผนการดำเนินงาน ๒ ส่วน คือ

ส่วนที่ ๑ บทนำ

องค์ประกอบ ประกอบด้วย

- บทนำ
- วัตถุประสงค์ของแผนการดำเนินงาน
- ขั้นตอนการจัดทำแผนการดำเนินงาน
- ประโยชน์ของแผนการดำเนินงาน

ส่วนที่ ๒ บัญชีโครงการ / กิจกรรม

องค์ประกอบ ประกอบด้วย

- บัญชีสรุปจำนวนโครงการและงบประมาณ
- บัญชีโครงการ / กิจกรรม / งบประมาณ

/ขั้นตอน...

ขั้นตอนที่ ๓ เสนอร่างแผนการดำเนินงาน

คณะกรรมการสนับสนุนการจัดทำแผนพัฒนาองค์การบริหารส่วนตำบลแก้งไก่ เสนอร่างแผนการดำเนินงานต่อคณะกรรมการพัฒนาองค์การบริหารส่วนตำบลแก้งไก่พิจารณา

ขั้นตอนที่ ๔ พิจารณาร่างแผนการดำเนินงาน

คณะกรรมการพัฒนาองค์การบริหารส่วนตำบลแก้งไก่ พิจารณาร่างแผนการดำเนินงาน เพื่อให้ความเห็นชอบ

ขั้นตอนที่ ๕ ผู้บริหารท้องถิ่นพิจารณาให้ความเห็นชอบ

ขั้นตอนที่ ๖ การประกาศใช้แผนการดำเนินงาน

คณะกรรมการสนับสนุนการจัดทำแผนพัฒนาท้องถิ่น นำร่างแผนการดำเนินงานเสนอผู้บริหารท้องถิ่นเพื่อประกาศใช้ ในการประกาศใช้แผนการดำเนินงานให้องค์กรปกครองส่วนท้องถิ่นปิดประกาศโดยเปิดเผยให้ประชาชนในท้องถิ่นทราบโดยทั่วกันและต้องปิดประกาศไว้อย่างน้อยสามสิบวัน

จากขั้นตอนการจัดทำแผนการดำเนินงานข้างต้น สามารถเขียนเป็นแผนภูมิได้ ดังนี้

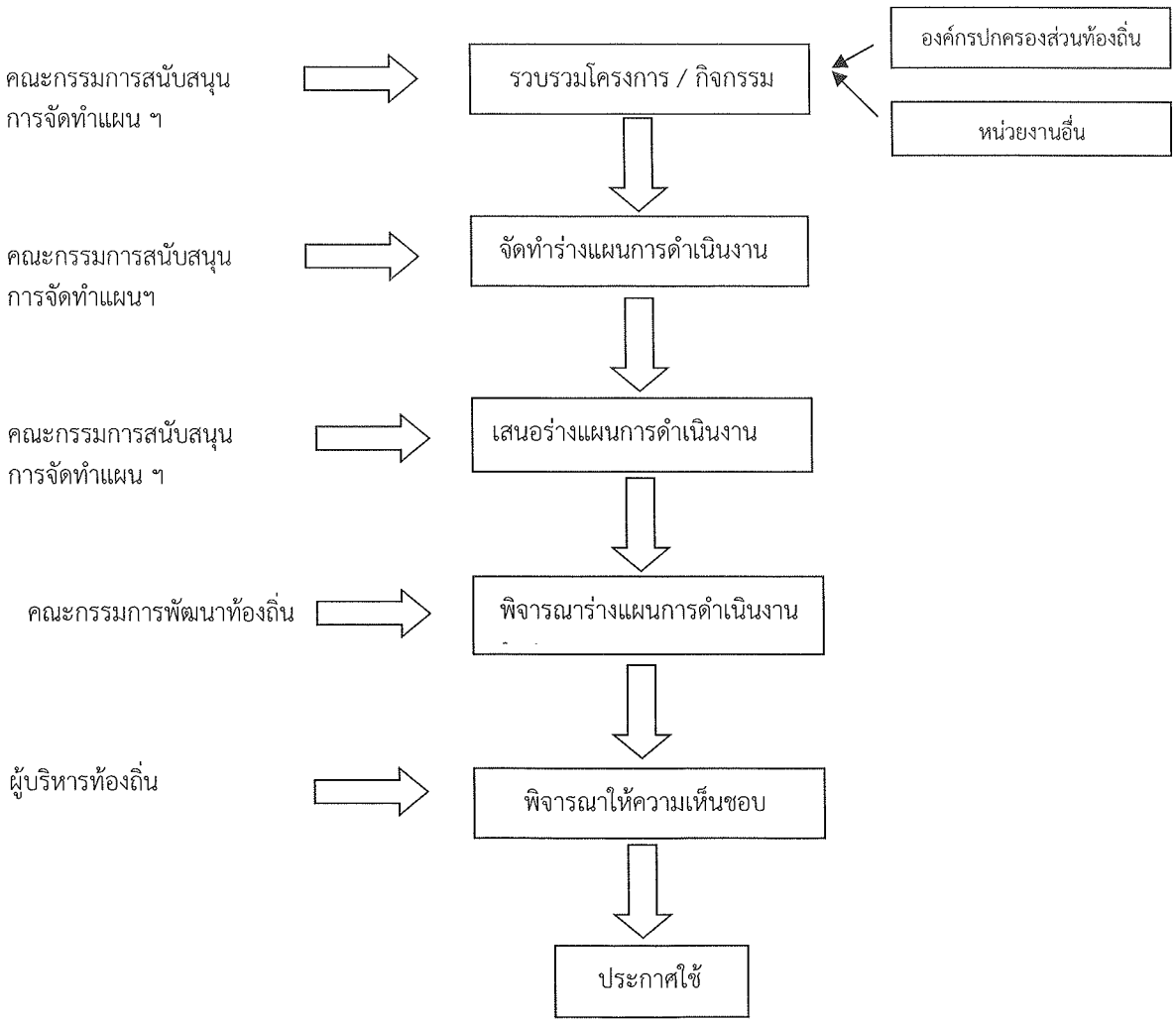

๑.๔ แนวทางในการจัดทำแผนการดำเนินงาน

แผนการดำเนินงานเป็นเครื่องมือสำคัญในการบริหารงานผู้บริหารในท้องถิ่น เพื่อควบคุมการดำเนินงานให้เป็นไปอย่างเหมาะสมและมีประสิทธิภาพ รวมทั้งเป็นเครื่องมือในการติดตามดำเนินงานและการประเมินผล ดังนั้นแผนการดำเนินงานจึงมีแนวทางในการจัดทำดังนี้

๑.๔.๑ เป็นแผนที่แยกออกมาจากแผนพัฒนา และมีลักษณะเป็นแผนการดำเนินงาน (Action Plan)

๑.๔.๒ จัดทำหลังจากที่ได้มีการจัดทำงบประมาณรายจ่ายประจำปีแล้ว

๑.๔.๓ แสดงถึงเป้าหมาย รายละเอียดกิจกรรม งบประมาณระยะเวลาที่ชัดเจน และแสดงถึงการดำเนินงานจริง

๑.๔.๔ เป็นการรวบรวมข้อมูลจากหน่วยงานที่จะเข้ามาดำเนินงานในพื้นที่องค์การบริหารส่วนตำบลแก้งไก่

๑.๕ การจัดทำแผนการดำเนินงานเพิ่มเติม หรือการเพิ่มเติมแผนการดำเนินงาน

โครงการพัฒนาท้องถิ่น กิจกรรม งานต่างๆ รวมถึงครุภัณฑ์หรือวัสดุขององค์กรปกครองส่วนท้องถิ่นที่จัดทำบริการสาธารณะหรือกิจกรรมสาธารณะ ของหน่วยงานราชการส่วนกลาง ส่วนภูมิภาค รัฐวิสาหกิจ และหน่วยงานอื่นๆ ที่ดำเนินการในพื้นที่ขององค์การบริหารส่วนตำบลแก้งไก่ เมื่อประกาศใช้แผนการดำเนินงานประจำปีงบประมาณแล้ว แต่มีโครงการพัฒนาท้องถิ่นยังไม่ได้จัดเป็นแผนการดำเนินงานประจำปี ให้องค์กรปกครองส่วนท้องถิ่นจัดเป็นแผนการดำเนินงานเพิ่มเติม

๑.๕.๑ การจัดทำแผนการดำเนินงานเพิ่มเติมให้เป็นอำนาจของผู้บริหารท้องถิ่น

๑.๕.๒ การจัดทำแผนการดำเนินงานเพิ่มเติม เป็นหน้าที่ของสำนัก กอง ส่วน ฝ่ายต่างๆ ที่รับผิดชอบโครงการพัฒนาท้องถิ่น หรือที่เรียกว่าหน่วยงานรับผิดชอบหลักในแผนพัฒนาท้องถิ่น ที่จัดทำบริการสาธารณะหรือกิจกรรมสาธารณะเพื่อพัฒนาท้องถิ่นที่ปรากฏในงบประมาณรายจ่าย

๑.๕.๓ การจัดทำแผนการดำเนินงานเพิ่มเติม ให้สำนัก กอง ส่วน ฝ่ายต่างๆ ที่เป็นหน่วยรับผิดชอบหลัก มีหน้าที่จัดทำแผนการดำเนินงานดังกล่าวตามแบบที่กระทรวงมหาดไทยกำหนด และส่งให้สำนัก กอง ฝ่าย ส่วนต่างๆ ที่มีหน้าที่รับผิดชอบเกี่ยวกับการจัดทำแผนพัฒนาท้องถิ่นในการนำเสนอผู้บริหารท้องถิ่นประกาศใช้ เป็นแผนการดำเนินงานดังกล่าว

๑.๕.๔ เมื่อองค์กรปกครองส่วนท้องถิ่นประกาศใช้แผนการดำเนินงานที่เพิ่มเติมแล้ว ให้ปิดประกาศแผนการดำเนินงานภายใน ๑๕ วัน นับตั้งแต่วันที่ประกาศ เพื่อให้ประชาชนในท้องถิ่นทราบโดยทั่วกัน และต้องปิดประกาศไว้อย่างน้อย ๓๐ วัน พร้อมทั้งแจ้งสภาท้องถิ่น อำเภอ จังหวัด หน่วยงานราชการ รัฐวิสาหกิจที่เกี่ยวข้องทราบด้วย รวมถึงแจ้งให้คณะกรรมการสนับสนุนการจัดทำแผนพัฒนาท้องถิ่น คณะกรรมการพัฒนาท้องถิ่น คณะกรรมการติดตามและประเมินผลแผนพัฒนาท้องถิ่น สำนัก กอง ส่วน ฝ่ายต่างๆ ของตนได้ทราบด้วยและลงเว็บไซต์ขององค์กรปกครองส่วนท้องถิ่น ตามหลักการบริหารกิจการบ้านเมืองที่ดี

/๑.๖การแก้ไข...

๑.๖ การแก้ไขแผนการดำเนินงาน

๑.๖.๑ เมื่อองค์กรปกครองส่วนท้องถิ่นประกาศใช้แผนการดำเนินงานแล้ว หาห้วงระยะเวลาที่กำหนดไว้ไม่สอดคล้องกับการดำเนินงานที่เกิดขึ้นจริง หรือแก้ไขข้อความให้เกิดความสมบูรณ์มีความชัดเจนมากขึ้น ให้ผู้บริหารท้องถิ่นมีอำนาจในการแก้ไขแผนการดำเนินงาน และดำเนินการตามแบบที่กระทรวงมหาดไทยกำหนด ตามตัวอย่างการแก้ไขห้วงระยะเวลาของแผนการดำเนินงาน เช่น เดิมจะดำเนินการในเดือนมกราคม – มีนาคม แก้ไขใหม่เป็นเดือนมีนาคม – พฤษภาคม เป็นต้น

๑.๖.๒ การแก้ไขข้อความที่ผิดหรือการเขียนชื่อโครงการพัฒนาท้องถิ่นผิด การลงยุทธศาสตร์ กลยุทธ์ หรือแนวทางการพัฒนา แผนงานผิดหรือคาดเคลื่อน หรือไม่ได้ลง ไม่ได้แสดงให้เห็นในแผนการดำเนินงาน เป็นอำนาจของผู้บริหารท้องถิ่นในการแก้ไขแผนการดำเนินงาน

๑.๖.๓ การจัดทำแผนการดำเนินงานที่แก้ไขหรือการแก้ไขแผนการดำเนินงาน ให้สำนัก กอง ส่วน ฝ่ายต่างๆ ที่เป็นหน่วยงานรับผิดชอบหลักมีหน้าที่จัดทำแผนการดำเนินงานดังกล่าวตามแบบที่กระทรวงมหาดไทยกำหนด และส่งให้สำนัก กอง ส่วน ฝ่ายที่มีหน้าที่รับผิดชอบเกี่ยวกับการจัดทำแผนพัฒนาท้องถิ่น ในการนำเสนอผู้บริหารท้องถิ่น ประกาศใช้เป็นแผนการดำเนินงานดังกล่าว

๑.๖.๔ เมื่อองค์กรปกครองส่วนท้องถิ่นประกาศใช้เป็นแผนการดำเนินงานที่แก้ไขแล้ว ให้ปิดประกาศแผนการดำเนินงานภายใน ๑๕ วัน นับตั้งแต่วันที่ประกาศ เพื่อให้ประชาชนในท้องถิ่นทราบโดยทั่วกันและต้องปิดประกาศไว้อย่างน้อย ๓๐ วัน พร้อมทั้งแจ้งสภาท้องถิ่น อำเภอ จังหวัด หน่วยงานราชการ รัฐวิสาหกิจที่เกี่ยวข้องทราบด้วย รวมถึงแจ้งให้คณะกรรมการสนับสนุนจัดทำแผนพัฒนาท้องถิ่น คณะกรรมการพัฒนาท้องถิ่น คณะกรรมการติดตามและประเมินผลแผนพัฒนาท้องถิ่น สำนัก กอง ส่วน ฝ่าย ต่างๆ ของตนเองได้ทราบด้วย และลงเว็บไซต์ขององค์กรปกครองส่วนท้องถิ่นตามหลักการบริหารกิจการบ้านเมืองที่ดี

๑.๗ ประโยชน์แผนการดำเนินงาน

๑. สามารถดำเนินการบริหารงบประมาณรายจ่ายได้ตามแผนงาน โครงการพัฒนา กิจกรรม งานต่างๆ รวมถึงครุภัณฑ์หรือวัสดุสำหรับการพัฒนาท้องถิ่นขององค์กรปกครองส่วนท้องถิ่นได้อย่างถูกต้องครบถ้วน

๒. สามารถดำเนินการบริหารงบประมาณรายจ่าย เป็นไปตามห้วงเวลาที่กำหนดไว้ในแผนการดำเนินงานได้อย่างเหมาะสมและเป็นไปตามฐานะการเงินการคลัง

๓. ถ้าไม่ทราบว่ามีหน่วยงานราชการหรือรัฐวิสาหกิจใดเข้ามาดำเนินการพัฒนาจริงในพื้นที่องค์กรปกครองส่วนท้องถิ่น ซึ่งจะช่วยให้ประหยัดงบประมาณขององค์กรปกครองส่วนท้องถิ่นและไม่เกิดความซ้ำซ้อนในการพัฒนาพื้นที่

๔. ทำให้สำนัก กอง ส่วน ฝ่ายต่างๆ ภายในองค์กรปกครองส่วนท้องถิ่นสามารถประสานงานการทำงานบูรณาการ การทำงานตามหน้าที่ และอำนาจที่กำหนดไว้ได้อย่างมีประสิทธิภาพ และเกิดความคุ้มค่าในเชิงบริหารราชการท้องถิ่น

๕. ทำให้การพัฒนาท้องถิ่นมีความสอดคล้อง เชื่อมโยงกันในระดับจังหวัดเป็นองค์กรรวมในเชิงยุทธศาสตร์ในการบรรลุเป้าหมายการพัฒนาที่ยั่งยืนในเชิงพื้นที่

๖. นำไปใช้เป็นแนวทางในการพัฒนาองค์กรปกครองส่วนท้องถิ่น ให้เป็นไปตามแผนพัฒนาท้องถิ่นและงบประมาณรายจ่ายตามที่กำหนดไว้อย่างถูกต้อง เกิดประสิทธิภาพและประสิทธิผล

/นอกจาก...

นอกจากแผนการดำเนินงานจะเป็นแผนที่มีจุดมุ่งหมายเพื่อแสดงถึงรายละเอียดของแผนงาน/โครงการพัฒนาและกิจกรรมที่ดำเนินการจริงทั้งหมดในพื้นที่ขององค์การบริหารส่วนตำบลประจำปีงบประมาณนั้นแล้ว แผนการดำเนินงานยังเป็นแผนที่กำหนดห้วงระยะการดำเนินการโดยศึกษาความเป็นไปได้ของแผนงาน/โครงการและกิจกรรมนั้น ๆ หรือพิจารณาถึงเป้าหมายวัตถุประสงค์ที่จะได้รับจากแผน/โครงการ/กิจกรรมนั้น พร้อมทั้งยังมีรายละเอียดในด้านงบประมาณค่าใช้จ่าย และแผนการดำเนินงานยังชี้ให้เห็นถึงสัดส่วนการพัฒนาแต่ละด้านของแผนยุทธศาสตร์การพัฒนา มีแนวทางในการบริหารจัดการให้เป็นไปตามแผนที่กำหนดไว้ และสามารถดำเนินการได้อย่างคลอบคลุมทั่วถึงอย่างมีประสิทธิภาพ ทำให้แนวทางในการดำเนินงานขององค์การบริหารส่วนตำบลมีความชัดเจนในการปฏิบัติงานมากขึ้น นอกจากนี้ยังเป็นการลดความซ้ำซ้อนในการดำเนินโครงการ เนื่องจากมีการประสานและบูรณาการ การทำงานร่วมกับหน่วยงานอื่น รวมทั้งสามารถจำแนกรายละเอียดได้สะดวก รวดเร็ว ง่ายต่อการตรวจสอบการใช้จ่ายงบประมาณและง่ายต่อการติดตามประเมินผลการพัฒนาเมื่อสิ้นปีงบประมาณ

๑.๘ การนำแผนการดำเนินงานไปปฏิบัติ

แผนการดำเนินงานต้องมีความสอดคล้องกับการดำเนินการตามพระราชบัญญัติการจัดซื้อจัดจ้างและการบริหารงานพัสดุภาครัฐ พ.ศ. ๒๕๖๐ โดยให้องค์กรปกครองส่วนท้องถิ่นนำแผนการดำเนินงานที่ประกาศใช้แล้วไปปฏิบัติให้สอดคล้องพระราชบัญญัติการจัดซื้อจัดจ้างและการบริหารงานพัสดุภาครัฐ พ.ศ. ๒๕๖๐ หากไม่สามารถดำเนินการได้ตามห้วงระยะเวลาที่กำหนด ให้รายงานผู้บริหารทราบและดำเนินการเพิ่มเติมหรือแก้ไขแผนการดำเนินงาน แล้วแต่กรณีเพื่อให้สอดคล้องกับการดำเนินการจัดซื้อจัดจ้างและการบริหารพัสดุ ขององค์กรปกครองส่วนท้องถิ่น

หลักการและเหตุผล

องค์กรปกครองส่วนท้องถิ่นมีหน้าที่และอำนาจตามมาตรา ๖๗ และมาตรา ๖๘ แห่งพระราชบัญญัติสภาตำบลและองค์การบริหารส่วนตำบล พ.ศ. ๒๕๓๗ และที่แก้ไขเพิ่มเติมมาตรา ๑๖ แห่งพระราชบัญญัติกำหนดแผนและขั้นตอนการกระจายอำนาจให้แก่องค์กรปกครองส่วนท้องถิ่น พ.ศ. ๒๕๔๒ และที่แก้ไขเพิ่มเติม ประกาศคณะกรรมการกระจายอำนาจให้แก่องค์กรปกครองส่วนท้องถิ่น เรื่อง แผนการกระจายอำนาจให้แก่องค์กรปกครองส่วนท้องถิ่น พ.ศ. ๒๕๔๓ และประกาศคณะกรรมการการกระจายอำนาจให้แก่องค์กรปกครองส่วนท้องถิ่นฉบับต่างๆ ที่กำหนดให้องค์กรปกครองส่วนท้องถิ่นมีหน้าที่และอำนาจในการจัดทำระบบบริการสาธารณะหรือการจัดทำบริการสาธารณะและกิจกรรมสาธารณะและมีหน้าที่ต้องปฏิบัติตามระเบียบกระทรวงมหาดไทยที่กำหนดไว้เช่นระเบียบกระทรวงมหาดไทย ว่าด้วยเงินอุดหนุนขององค์กรปกครองส่วนท้องถิ่น พ.ศ. ๒๕๕๙ และที่แก้ไขเพิ่มเติมระเบียบกระทรวงมหาดไทยว่าด้วยรายจ่ายเกี่ยวกับทุนการศึกษาสำหรับนักศึกษาและการให้ความช่วยเหลือนักเรียนขององค์กรปกครองส่วนท้องถิ่น พ.ศ. ๒๕๖๑ ระเบียบกระทรวงมหาดไทย ว่าด้วยการรับเงิน การเบิกจ่ายเงิน การฝากเงิน การเก็บรักษาเงิน และการตรวจเงินขององค์กรปกครองส่วนท้องถิ่นฉบับที่ ๔ พ.ศ. ๒๕๖๑ ระเบียบกระทรวงมหาดไทยว่าด้วยการเบิกค่าใช้จ่ายในการจัดงานการจัดกิจกรรมสาธารณะการส่งเสริมกีฬาและการแข่งขันกีฬาขององค์กรปกครองส่วนท้องถิ่น พ.ศ. ๒๕๖๔ และระเบียบกระทรวงมหาดไทยว่าด้วยค่าใช้จ่ายเพื่อช่วยเหลือประชาชนตามอำนาจหน้าที่ของกรมปกครองส่วนท้องถิ่น พ.ศ. ๒๕๖๖ เป็นต้น

แผนการดำเนินงาน ประจำปีงบประมาณ พ.ศ. ๒๕๖๘ ของโครงการบริหารส่วนตำบลแก้งไก่ เป็นแผนการดำเนินงานที่แสดงถึงรายละเอียดโครงการพัฒนาท้องถิ่นและกิจกรรมที่ดำเนินการจริงทั้งหมดในเขตพื้นที่ขององค์การบริหารส่วนตำบลแก้งไก่ ประจำปีงบประมาณ พ.ศ. ๒๕๖๘ โดยมีจุดมุ่งหมายเพื่อแสดงถึงความสัมพันธ์กับการพัฒนาที่สอดคล้องเชื่อมโยงกับยุทธศาสตร์จังหวัด ยุทธศาสตร์การพัฒนาขององค์กรปกครองส่วนท้องถิ่นในเขตจังหวัด ยุทธศาสตร์ขององค์กรปกครองส่วนท้องถิ่น กลยุทธ์หรือแนวทางการพัฒนา แผนงาน โครงการพัฒนาท้องถิ่น กิจกรรม งานต่างๆ รวมถึงครุภัณฑ์หรือวัสดุที่ดำเนินการจริงทั้งหมดในเขตพื้นที่ขององค์การบริหารส่วนตำบลแก้งไก่ ได้มีความชัดเจนในการปฏิบัติงานมากขึ้น และแสดงให้เห็นถึงการลดความซ้ำซ้อนของโครงการ มีการประสานงานและบูรณาการการทำงานเกี่ยวกับหน่วยงานราชการ รัฐวิสาหกิจ และหน่วยงานภายในอันได้แก่ สำนัก กอง ฝ่าย ต่างๆ ขององค์การบริหารส่วนตำบลแก้งไก่ ในแผนการดำเนินงานไว้อย่างชัดเจน

นายกองค์การบริหารส่วนตำบลแก้งไก่ จะใช้แผนการดำเนินงานประจำปีงบประมาณ พ.ศ. ๒๕๖๘ เป็นเครื่องมือสำคัญ ในการบริหารงานและควบคุมการดำเนินงานขององค์การบริหารส่วนตำบลแก้งไก่ เป็นไปตามความเหมาะสมและมีประสิทธิภาพ มีความสอดคล้องกับการดำเนินการตามพระราชบัญญัติการจัดซื้อจัดจ้างและการบริหารงานพัสดุภาครัฐ พ.ศ. ๒๕๖๐ ต่อไป

ส่วนที่ ๒

บัญชีโครงการ / กิจกรรม

แบบ ผด.๐๑

ส่วนที่ ๒

บัญชีสรุปจำนวนโครงการและงบประมาณ

แผนการดำเนินงาน ประจำปีงบประมาณ พ.ศ. ๒๕๖๘

ยุทธศาสตร์/แนวทางการพัฒนา	โครงการทั้งหมด	โครงการที่ดำเนินการ	คิดเป็นร้อยละของโครงการ	งบประมาณ (บาท)	คิดเป็นร้อยละของงบประมาณทั้งหมด	หน่วยงานรับผิดชอบ
๑. ยุทธศาสตร์ด้านโครงสร้างพื้นฐาน						
แผนงานอุตสาหกรรมและการโยธา	๖๕	๕	๗.๖๙	๑,๘๑๘,๐๐๐	๒.๒๒	กองช่าง
แผนงานเคหะชุมชน	๒๒	๑	๔.๕๔	๖๗๘,๐๐๐	๓.๒๒	กองช่าง
รวมยุทธศาสตร์ที่ ๑	**๘๗**	**๖**	**๑๒.๒๓**	**๒,๔๙๖,๐๐๐**	**๕.๔๔**	**๑ กอง**
๒. ยุทธศาสตร์การพัฒนาและเสริมสร้างศักยภาพคน						
แผนงานสาธารณสุข	๑๕	๔	๒๖.๖๖	๘๕,๐๐๐	๕.๑๒	สำนักปลัด
แผนงานการศึกษา	๒๒	๑๒	๕๔.๕๔	๒,๓๖๕,๕๕๐	๓๑.๓๕	กองการศึกษา
แผนงานการศาสนาวัฒนธรรมและนันทนาการ	๔	๑	๒๕	๑๐๐,๐๐๐	๒๐.๘๓	กองการศึกษา
แผนงานสังคมสงเคราะห์	๗	๒	๒๘.๕๗	๑๐๐,๐๐๐	๓๐.๓๐	สำนักปลัด
รวมยุทธศาสตร์ที่ ๒	**๔๘**	**๑๙**	**๑๓๔.๗๗**	**๒,๖๕๐,๕๕๐**	**๘๗.๖**	**๑ สำนัก ๑ กอง**
๓. ยุทธศาสตร์การจัดระเบียบชุมชน สังคมและการรักษาความสงบเรียบร้อย						
แผนงานบริหารงานทั่วไป	๒	๒	๑๐๐	๓๑๐,๐๐๐	๕๑.๖๖	สำนักปลัด
แผนงานรักษาความสงบภายใน	๑๒	๒	๑๖.๖๖	๒๒๐,๐๐๐	๑๓.๕๘	สำนักปลัด
รวมยุทธศาสตร์ที่ ๓	**๑๔**	**๔**	**๑๑๖.๖๖**	**๕๓๐,๐๐๐**	**๖๕.๒๔**	**๑ สำนัก**
๔. ยุทธศาสตร์การพัฒนาด้านการบริหารจัดการและการอนุรักษ์ทรัพยากรธรรมชาติและสิ่งแวดล้อม						
แผนงานเคหะชุมชน	๔	๒	๕๐	๑๕,๐๐๐	๐.๖๖	กองช่าง
แผนงานการเกษตร	๑๒	๔	๓๓.๓๓	๑๒๐,๐๐๐	๗.๕๙	สำนักปลัด
รวมยุทธศาสตร์ที่ ๔	**๑๖**	**๖**	**๘๓.๓๓**	**๑๓๕,๐๐๐**	**๘.๒๕**	**๑ สำนัก ๑ กอง**

แบบ ผด.๐๑

ส่วนที่ ๒

บัญชีสรุปจำนวนโครงการและงบประมาณ

แผนการดำเนินงาน ประจำปีงบประมาณ พ.ศ. ๒๕๖๘

ยุทธศาสตร์/แนวทางการพัฒนา	โครงการทั้งหมด	โครงการที่ดำเนินการ	คิดเป็นร้อยละของโครงการ	งบประมาณ (บาท)	คิดเป็นร้อยละของงบประมาณทั้งหมด	หน่วยงานรับผิดชอบ
๕. ยุทธศาสตร์การพัฒนาด้านศิลปวัฒนธรรมประเพณีและภูมิปัญญาท้องถิ่น						
แผนงานการศาสนาวัฒนธรรมและนันทนาการ	๑๔	๒	๑๔.๒๘	๑๕๐,๐๐๐	๑๒.๖๐	กองช่าง
รวมยุทธศาสตร์ที่ ๕	**๑๔**	**๒**	**๑๔.๒๘**	**๑๕๐,๐๐๐**	**๑๒.๖๐**	**๑ กอง**
๖.ยุทธศาสตร์การบริหารจัดการในภาครัฐ การป้องกันทุจริตประพฤติมิชอบและธรรมมาภิบาล						
แผนงานบริหารงานทั่วไป	๒	๒	๑๐๐	๑๗๐,๐๐๐	๒๖.๑๕	สำนักปลัด
รวมยุทธศาสตร์ที่ ๖	**๒**	**๒**	**๑๐๐**	**๑๗๐,๐๐๐**	**๒๖.๑๕**	**๑ สำนัก**

แบบ ผด.๐๒

จำนวนโครงการพัฒนาท้องถิ่น กิจกรรมและงบประมาณแผนการดำเนินงาน ประจำปีงบประมาณ พ.ศ. ๒๕๖๘
องค์การบริหารส่วนตำบลแก้งไก่ อำเภอสังคม จังหวัดหนองคาย

ยุทธศาสตร์ที่ ๑ การพัฒนาด้านโครงสร้างพื้นฐาน
๑.๒ กลยุทธ์ พัฒนาโครงสร้างพื้นฐานถนนเชื่อมระหว่างเส้นทางหลักเข้าสู่ชุมชนและเชื่อมระหว่างตำบล
๑.๓ แผนงาน อุตสาหกรรมและการโยธา

ที่	โครงการ/กิจกรรม	รายละเอียดของกิจกรรมที่เกิดขึ้นจากโครงการ	งบประมาณ (บาท)	สถานที่ดำเนินการ	หน่วยงานหลักรับผิดชอบ	ปีงบประมาณ พ.ศ. ๒๕๖๘												ดำเนินการแล้วเสร็จ
						พ.ศ. ๒๕๖๗			พ.ศ. ๒๕๖๘									
						ต.ค.	พ.ย.	ธ.ค.	ม.ค.	ก.พ.	มี.ค.	เม.ย.	พ.ค.	มิ.ย.	ก.ค.	ส.ค.	ก.ย.	
๑	โครงการก่อสร้างถนนคอนกรีตเสริมเหล็ก บ้านโสกกล้า หมู่ที่ ๑	เพื่อก่อสร้างถนนคอนกรีตเสริมเหล็กเททับผิวจราจรเดิม บ้านโสกกล้า หมู่ที่ ๑ (ซอย ๓) ขนาดกว้าง ๕.๕๐ เมตร ยาว ๑๓๐.๐๐ เมตร หนา ๐.๑๕ เมตร รวมพื้นที่ไม่น้อยกว่า ๗๑๕.๐๐ ตารางเมตร (ตามแบบองค์การบริหารส่วนตำบลแก้งไก่ เลขที่ ๑/๒๕๖๘) พร้อมป้ายโครงการ	๓๙๖,๐๐๐	บ้านโสกกล้า หมู่ที่ ๑	กองช่าง	←	←	←	←	←	←	←	←	←	←	←	←	ก.ย. ๒๕๖๘

แบบ ผด.๐๒

ยุทธศาสตร์ที่ ๑ การพัฒนาด้านโครงสร้างพื้นฐาน

๑.๒ กลยุทธ์ พัฒนาโครงสร้างพื้นฐานถนนเชื่อมระหว่างเส้นทางหลักเข้าสู่ชุมชนและเชื่อมระหว่างตำบล

๑.๓ แผนงาน อุตสาหกรรมและการโยธา

ที่	โครงการ/กิจกรรม	รายละเอียดของกิจกรรมที่เกิดขึ้นจากโครงการ	งบประมาณ (บาท)	สถานที่ดำเนินการ	หน่วยงานหลักรับผิดชอบ	ปีงบประมาณ พ.ศ. ๒๕๖๘												ดำเนินการแล้วเสร็จ
						พ.ศ. ๒๕๖๗			พ.ศ. ๒๕๖๘									
						ต.ค.	พ.ย.	ธ.ค.	ม.ค.	ก.พ.	มี.ค.	เม.ย.	พ.ค.	มิ.ย.	ก.ค.	ส.ค.	ก.ย.	
๒	โครงการก่อสร้างถนนคอนกรีตเสริมเหล็ก บ้านนาขาม หมู่ที่ ๒	เพื่อก่อสร้างถนนคอนกรีตเสริมเหล็ก บ้านนาขาม หมู่ที่ ๒ (แยก ทล. ๒๓๗๖ (กม.ที่ ๒๙+๒๑๘) – นค. ถ. ๓๗-๐๑๗ (กม. ที่ ๐+๖๑๐) ขนาดกว้าง ๔.๐๐ เมตร ยาว ๑๖๘.๐๐ เมตร หนา ๐.๑๕ เมตร รวมพื้นที่ไม่น้อยกว่า ๖๗๒.๐๐ ตารางเมตร พร้อมลงดินไหล่ทางสองข้างทาง ๐.๕๐ เมตร (ตามแบบองค์การบริหารส่วนตำบลแก้งไก่ เลขที่ ๒/๒๕๖๘) พร้อมป้ายโครงการ	๓๘๒,๐๐๐	บ้านนาขาม หมู่ที่ ๒	กองช่าง	←	←	←	←	←	←	←	←	←	←	←	←	ก.ย. ๒๕๖๘

แบบ ผด.๐๒

ยุทธศาสตร์ที่ ๑ การพัฒนาด้านโครงสร้างพื้นฐาน

๑.๒ กลยุทธ์ พัฒนาโครงสร้างพื้นฐานถนนเชื่อมระหว่างเส้นทางหลักเข้าสู่ชุมชนและเชื่อมระหว่างตำบล

๑.๓ แผนงาน อุตสาหกรรมและการโยธา

ที่	โครงการ/กิจกรรม	รายละเอียดของกิจกรรมที่เกิดขึ้นจากโครงการ	งบประมาณ (บาท)	สถานที่ดำเนินการ	หน่วยงานหลักรับผิดชอบ	ปีงบประมาณ พ.ศ. ๒๕๖๘												ดำเนินการแล้วเสร็จ
						พ.ศ. ๒๕๖๗			พ.ศ. ๒๕๖๘									
						ต.ค.	พ.ย.	ธ.ค.	ม.ค.	ก.พ.	มี.ค.	เม.ย.	พ.ค.	มิ.ย.	ก.ค.	ส.ค.	ก.ย.	
๓	โครงการก่อสร้างถนนคอนกรีตเสริมเหล็ก บ้านแก้งไก่ หมู่ที่ ๓	เพื่อก่อสร้างถนนคอนกรีตเสริมเหล็ก บ้านแก้งไก่ หมู่ที่ ๓ (แยก นค. ถ. ๓๗-๐๑๕ (กม.ที่ ๑+๔๔๐) - ฝายน้ำล้นห้วยจาน ๒) ขนาดกว้าง ๔.๐๐ เมตร ยาว ๑๒๗.๐๐ เมตร หนา ๐.๑๕ เมตร รวมพื้นที่ไม่น้อยกว่า ๕๐๘.๐๐ ตารางเมตร พร้อมลงดินไหล่ทางสองข้างทาง ๐.๕๐ เมตร (ตามแบบองค์การบริหารส่วนตำบลแก้งไก่ เลขที่ ๓/๒๕๖๘) พร้อมป้ายโครงการ	๒๘๘,๐๐๐	บ้านแก้งไก่ หมู่ที่ ๓	กองช่าง	←	―	―	―	―	―	―	―	―	―	―	→	ก.ย. ๒๕๖๘

แบบ ผด.๐๒

ยุทธศาสตร์ที่ ๑ การพัฒนาด้านโครงสร้างพื้นฐาน

๑.๒ กลยุทธ์ พัฒนาโครงสร้างพื้นฐานถนนเชื่อมระหว่างเส้นทางหลักเข้าสู่ชุมชนและเชื่อมระหว่างตำบล

๑.๓ แผนงาน อุตสาหกรรมและการโยธา

ที่	โครงการ/กิจกรรม	รายละเอียดของกิจกรรมที่เกิดขึ้นจากโครงการ	งบประมาณ (บาท)	สถานที่ดำเนินการ	หน่วยงานหลักรับผิดชอบ	ปีงบประมาณ พ.ศ. ๒๕๖๘												ดำเนินการแล้วเสร็จ
						พ.ศ. ๒๕๖๗			พ.ศ. ๒๕๖๘									
						ต.ค.	พ.ย.	ธ.ค.	ม.ค.	ก.พ.	มี.ค.	เม.ย.	พ.ค.	มิ.ย.	ก.ค.	ส.ค.	ก.ย.	
๔	โครงการก่อสร้างถนนคอนกรีตเสริมเหล็ก บ้านเจื้อง หมู่ที่ ๔	เพื่อก่อสร้างถนนคอนกรีตเสริมเหล็กเททับผิวจราจรเดิม บ้านเจื้อง หมู่ที่ ๔ (แยก นค. ถ. ๓๗-๐๑๕ (กม.ที่ ๑+๓๕๐) – บ.สังคม (สายนาแล)) ขนาดกว้าง ๔.๐๐ เมตร ยาว ๑๖๘.๐๐ เมตร หนา ๐.๑๕ เมตร รวมพื้นที่ไม่น้อยกว่า ๖๗๒.๐๐ เมตร พร้อมลงดินไหล่ทางสองข้างทาง ๐.๕๐ เมตร (ตามแบบองค์การบริหารส่วนตำบลแก้งไก่ เลขที่ ๔/๒๕๖๘) พร้อมป้ายโครงการ	๓๘๒,๐๐๐	บ้านเจื้อง หมู่ที่ ๔	กองช่าง	←	—	—	—	—	—	—	—	—	—	—	→	ก.ย. ๒๕๖๘

แบบ ผด.๐๒

ยุทธศาสตร์ที่ ๑ การพัฒนาด้านโครงสร้างพื้นฐาน

๑.๒ กลยุทธ์ พัฒนาโครงสร้างพื้นฐานถนนเชื่อมระหว่างเส้นทางหลักเข้าสู่ชุมชนและเชื่อมระหว่างตำบล

๑.๓ แผนงาน อุตสาหกรรมและการโยธา

ที่	โครงการ/กิจกรรม	รายละเอียดของกิจกรรมที่เกิดขึ้นจากโครงการ	งบประมาณ (บาท)	สถานที่ดำเนินการ	หน่วยงานหลักรับผิดชอบ	ปีงบประมาณ พ.ศ. ๒๕๖๘												ดำเนินการแล้วเสร็จ
						พ.ศ. ๒๕๖๗			พ.ศ. ๒๕๖๘									
						ต.ค.	พ.ย.	ธ.ค.	ม.ค.	ก.พ.	มี.ค.	เม.ย.	พ.ค.	มิ.ย.	ก.ค.	ส.ค.	ก.ย.	
๕	โครงการขยายผิวจราจรคอนกรีตเสริมเหล็ก บ้านหนองแสง หมู่ที่ ๖	เพื่อก่อสร้างขยายไหล่ทางคอนกรีตเสริมเหล็ก บ้านหนองแสง หมู่ที่ ๖ (แยก ทล. ๒๓๗๖ บ.โสกกล้า-บ.หนองแสง) ขนาดกว้าง ๑.๐๐ เมตร ยาว ๖๐๐.๐๐ เมตร หนา ๐.๑๕ เมตร รวมพื้นที่ไม่น้อยกว่า ๖๐๐.๐๐ ตารางเมตร (ตามแบบองค์การบริหารส่วนตำบลแก้งไก่ เลขที่ ๖/๒๕๖๘) พร้อมป้ายโครงการ	๓๗๐,๐๐๐	บ้านหนองแสง หมู่ที่ ๔	กองช่าง	←	—	—	—	—	—	—	—	—	—	—	—	→	ก.ย. ๒๕๖๘

แบบ ผด.๐๒

ยุทธศาสตร์ที่ ๑ การพัฒนาด้านโครงสร้างพื้นฐาน

๑.๒ กลยุทธ์ พัฒนาโครงสร้างพื้นฐานถนนเชื่อมระหว่างเส้นทางหลักเข้าสู่ชุมชนและเชื่อมระหว่างตำบล

๑.๓ แผนงาน เคหะและชุมชน

ที่	โครงการ/กิจกรรม	รายละเอียดของกิจกรรมที่เกิดขึ้นจากโครงการ	งบประมาณ (บาท)	สถานที่ดำเนินการ	หน่วยงานหลักรับผิดชอบ	ปีงบประมาณ พ.ศ. ๒๕๖๘												ดำเนินการแล้วเสร็จ
						พ.ศ. ๒๕๖๗			พ.ศ. ๒๕๖๘									
						ต.ค.	พ.ย.	ธ.ค.	ม.ค.	ก.พ.	มี.ค.	เม.ย.	พ.ค.	มิ.ย.	ก.ค.	ส.ค.	ก.ย.	
๑	โครงการก่อสร้างรางระบายน้ำคอนกรีตเสริมเหล็กบ้านสังกะลี หมู่ที่ ๕	เพื่อก่อสร้างรางระบายน้ำคอนกรีตเสริมเหล็ก บ้านสังกะลี หมู่ที่ ๕ (หน้าบ้านนายสมพงษ์ - ไปทางคุ้มโนนบก) ระยะทางยาว ๑๘๐.๐๐ เมตร ความกว้าง ๐.๖๐ เมตร ความลึก ๐.๕๘ เมตร (ตามแบบองค์การบริหารส่วนตำบลแก้งไก่ เลขที่ ๕/๒๕๖๘) พร้อมป้ายโครงการ	๖๗๘,๐๐๐	บ้านสังกะลี หมู่ที่ ๕	กองช่าง	←	—	—	—	—	—	—	—	—	—	—	→	ก.ย. ๒๕๖๘

แบบ ผด.๐๒

ยุทธศาสตร์ที่ ๒ การพัฒนาและเสริมสร้างศักยภาพคน

๑.๒ กลยุทธ์ สร้างโอกาสให้กับเด็ก ผู้สูงอายุ และผู้ด้อยโอกาสสามารถเข้าถึงบริการสาธารณะ

๑.๓ แผนงาน สังคมสงเคราะห์

ที่	โครงการ/กิจกรรม	รายละเอียดของกิจกรรมที่เกิดขึ้นจากโครงการ	งบประมาณ (บาท)	สถานที่ดำเนินการ	หน่วยงานหลักรับผิดชอบ	ปีงบประมาณ พ.ศ. ๒๕๖๘												ดำเนินการแล้วเสร็จ
						พ.ศ. ๒๕๖๗			พ.ศ. ๒๕๖๘									
						ต.ค.	พ.ย.	ธ.ค.	ม.ค.	ก.พ.	มี.ค.	เม.ย.	พ.ค.	มิ.ย.	ก.ค.	ส.ค.	ก.ย.	
๑	โครงการวันผู้สูงอายุ	เพื่อส่งเสริมและสนับสนุนให้เด็กและเยาวชนและประชาชนเห็นถึงความสำคัญของผู้สูงอายุและขนธรรมเนียมประเพณีไทย	๘๐,๐๐๐	ในเขตพื้นที่ตำบลแก้งไก่	สำนักปลัด							↔	↔					พ.ค. ๒๕๖๘
๒	โครงการส่งเสริมและพัฒนาคุณภาพเด็ก สตรี คนชรา และผู้ด้อยโอกาส	เพื่อให้กลุ่ม เด็ก สตรี คนพิการ ผู้ด้อยโอกาส มีความรู้ความเข้าใจในการรักษาสุขภาพอนามัยของตนเองทั้งด้านโภชนาการ การฟื้นฟูสมรรถภาพร่างกายและจิตใจในชีวิตประจำวันและปฏิบัติตนอย่างถูกต้อง	๒๐,๐๐๐	ในเขตพื้นที่ตำบลแก้งไก่	สำนักปลัด	↔	↔	↔	↔	↔	↔	↔	↔	↔	↔	↔	↔	ก.ย. ๒๕๖๘

แบบ ผด. ๐๒

ยุทธศาสตร์ที่ ๒ พัฒนาและเสริมสร้างศักยภาพคน

๒.๒ กลยุทธ์ ด้านการพัฒนาและเสริมสร้างศักยภาพทรัพยากรมนุษย์

๒.๓ แผนงานสาธารณสุข

ที่	โครงการ/กิจกรรม	รายละเอียดของกิจกรรมที่เกิดขึ้นจากโครงการ	งบประมาณ (บาท)	สถานที่ดำเนินการ	หน่วยงานหลักรับผิดชอบ	ปีงบประมาณ พ.ศ. ๒๕๖๘												ดำเนินการแล้วเสร็จ
						พ.ศ. ๒๕๖๗			พ.ศ. ๒๕๖๘									
						ต.ค	พ.ย	ธ.ค	ม.ค	ก.พ	มี.ค	เม.ย	พ.ค	มิ.ย	ก.ค	ส.ค	ก.ย	
๑	โครงการป้องกันและแก้ไขปัญหาไข้เลือดออก	เพื่อให้ประชาชนมีความรู้ ความเข้าใจ ในการควบคุมป้องกันโรคไข้เลือดออกที่ถูกวิธีและเหมาะสม	๒๐,๐๐๐	ในเขตพื้นที่ตำบลแก้งไก่	สำนักปลัด	←	—	—	—	—	—	—	—	—	—	—	→	ก.ย. ๒๕๖๘
๒	โครงการป้องกนและเฝ้าระวังโรคติดต่อ	เพื่อให้ประชาชนในเขตพื้นที่ตำบลแก้งไก่มีความรู้เรื่องโรคและมาตรการป้องกันควบคุมโรคติดต่อในพื้นที่	๑๐,๐๐๐	ในเขตพื้นที่ตำบลแก้งไก่	สำนักปลัด	←	—	—	—	—	—	—	—	—	—	—	→	ก.ย. ๒๕๖๘

แบบ ผด. ๐๒

ยุทธศาสตร์ที่ ๒ พัฒนาและเสริมสร้างศักยภาพคน

๒.๒ กลยุทธ์ ด้านการพัฒนาและเสริมสร้างศักยภาพทรัพยากรมนุษย์

๒.๓ แผนงานสาธารณสุข

ที่	โครงการ/กิจกรรม	รายละเอียดของกิจกรรมที่เกิดขึ้นจากโครงการ	งบประมาณ (บาท)	สถานที่ดำเนินการ	หน่วยงานหลักรับผิดชอบ	ปีงบประมาณ พ.ศ. ๒๕๖๘												ดำเนินการแล้วเสร็จ
						พ.ศ. ๒๕๖๗			พ.ศ. ๒๕๖๘									
						ต.ค	พ.ย	ธ.ค	ม.ค	ก.พ	มี.ค	เม.ย	พ.ค	มิ.ย	ก.ค	ส.ค	ก.ย	
๓	โครงการสัตว์ปลอดโรค คนปลอดภัย จากโรคพิษสุนัขบ้า	เพื่อป้องกันและควบคุมไม่ให้สุนัขและแมวเป็นโรคพิษสุนัขบ้า ซึ่งจะเป็นผลให้คนและสัตว์ ปลอดภัย และไม่มีผู้เสียชีวิตจากโรคพิษสุนัขบ้า	๕๐,๐๐๐	ในเขตพื้นที่ตำบลแก้งไก่	สำนักปลัด	←	—	—	—	—	—	—	—	—	—	—	→	ก.ย. ๒๕๖๘
๔	โครงการสำรวจข้อมูลสัตว์และขึ้นทะเบียนสัตว์ ตามพระราชปณิธานศาสตราจารย์ ดร.สมเด็จพระเจ้าน้องนางเธอ เจ้าฟ้าจุฬาภรณวลัยลักษณ์ อัครราชกุมารีฯ	เพื่อสำรวจและขึ้นทะเบียนสุนัขและแมวในเขตพื้นที่ตำบลแก้งไก่	๕,๐๐๐	ในเขตพื้นที่ตำบลแก้งไก่	สำนักปลัด	←	—	—	—	—	—	—	—	—	—	—	→	ก.ย. ๒๕๖๘

แบบ ผด. ๐๒

ยุทธศาสตร์ที่ ๒ การพัฒนาและเสริมสร้างศักยภาพคน

๒.๒ กลยุทธ์ ส่งเสริมการศึกษากีฬาและนันทนาการ

๒.๓ แผนงาน แผนงานการศึกษา

ที่	โครงการ/กิจกรรม	รายละเอียดของกิจกรรมที่เกิดขึ้นจากโครงการ	งบประมาณ (บาท)	สถานที่ดำเนินการ	หน่วยงานหลักรับผิดชอบ	ปีงบประมาณ พ.ศ. ๒๕๖๘												ดำเนินการแล้วเสร็จ
						พ.ศ. ๒๕๖๗			พ.ศ. ๒๕๖๘									
						ต.ค.	พ.ย.	ธ.ค.	ม.ค.	ก.พ.	มี.ค.	เม.ย.	พ.ค.	มิ.ย.	ก.ค.	ส.ค.	ก.ย.	
๑	โครงการกีฬาเพื่อพัฒนาสู่ความเป็นเลิศ (โรงเรียนสังคมวิทยา)	เพื่อส่งเสริมให้นักกีฬาได้ใช้เวลาว่างให้เกิดประโยชน์และห่างไกลยาเสพติด	๔๐,๐๐๐	โรงเรียนสังคมวิทยา	กองการศึกษาฯ	←	—	—	—	—	—	—	—	—	—	—	→	ก.ย. ๒๕๖๘
๒	โครงการสถานศึกษาสีขาวปลอดยาเสพติดและอบายมุ (โรงเรียนสังคมวิทยา)	เพื่อลดปัญหาการแพร่ระบาดของยาเสพติด	๒๕,๐๐๐	โรงเรียนสังคมวิทยา	กองการศึกษาฯ	←	—	—	—	—	—	—	—	—	—	—	→	ก.ย. ๒๕๖๘
๓	โครงการโรงเรียนปลอดขยะ (Zero Waste School) (โรงเรียนสังคมวิทยา)	เพื่อให้นักเรียน ครู และบุคลากรมีความรู้ในการบริหารจัดการขยะอย่างถูกต้อง ความเข้าใจ การลด การคัดแยกขยะ	๒๐,๐๐๐	โรงเรียนสังคมวิทยา	กองการศึกษาฯ	←	—	—	—	—	—	—	—	—	—	—	→	ก.ย. ๒๕๖๘
๔	โครงการส่งเสริมพัฒนาความเป็นเลิศด้านดนตรี (โรงเรียนสังคมวิทยา)	เพื่อเสริมสร้างและพัฒนาทักษะด้านศิลปะแก่ผู้เรียน	๓๖,๐๐๐	โรงเรียนสังคมวิทยา	กองการศึกษาฯ	←	—	—	—	—	—	—	—	—	—	—	→	ก.ย. ๒๕๖๘

แบบ ผด.๐๒

ที่	โครงการ/กิจกรรม	รายละเอียดของกิจกรรมที่เกิดขึ้นจากโครงการ	งบประมาณ (บาท)	สถานที่ดำเนินการ	หน่วยงานหลักรับผิดชอบ	ปีงบประมาณ พ.ศ. ๒๕๖๘												ดำเนินการแล้วเสร็จ
						พ.ศ. ๒๕๖๗			พ.ศ. ๒๕๖๘									
						ต.ค.	พ.ย.	ธ.ค.	ม.ค.	ก.พ.	มี.ค.	เม.ย.	พ.ค.	มิ.ย.	ก.ค.	ส.ค.	ก.ย.	
๕	โครงการพัฒนาทักษะกีฬาสู่ความเป็นเลิศ (โรงเรียนบ้านสังกะลีนาขาม)	เพื่อเสริมสร้างระเบียบวินัย คุณธรรมและจริยธรรมแก่นักเรียน	๓๕,๐๐๐	โรงเรียนบ้านสังกะลีนาขาม	กองการศึกษาฯ	←	—	—	—	—	—	—	—	—	—	—	→	ก.ย. ๒๕๖๘
๖	โครงการโรงเรียนปลอดขยะ (Zero Waste School) (โรงเรียนบ้านสังกะลีนาขาม)	เพื่อให้นักเรียน ครู และบุคลากรมีความรู้ในการบริหารจัดการขยะอย่างถูกต้อง ความเข้าใจ การลด การคัดแยกขยะ	๒๐,๐๐๐	โรงเรียนบ้านสังกะลีนาขาม	กองการศึกษาฯ	←	—	—	—	—	—	—	—	—	—	—	→	ก.ย. ๒๕๖๘
๗	โครงการพัฒนาทักษะกีฬาวอลเลย์บอลสู่ความเป็นเลิศ (โรงเรียนบ้านโสกกล้า)	เพื่อพัฒนานักเรียน ให้เป็นนักกีฬาที่มีทักษะวอลเลย์บอลในระดับสูงและมีน้ำใจนักกีฬา ห่างไกลจากยาเสพติด	๒๐,๐๐๐	โรงเรียนบ้านโสกกล้า	กองการศึกษาฯ	←	—	—	—	—	—	—	—	—	—	—	→	ก.ย. ๒๕๖๘
๘	โครงการพัฒนาทักษะกีฬาฟุตซอลสู่ความเป็นเลิศ (โรงเรียนบ้านโสกกล้า)	เพื่อพัฒนานักเรียน ให้เป็นนักกีฬาฟุตซอลในระดับสูง	๑๐,๐๐๐	โรงเรียนบ้านโสกกล้า	กองการศึกษาฯ	←	—	—	—	—	—	—	—	—	—	—	→	ก.ย. ๒๕๖๘
๙	โครงการรณรงค์ป้องกันยาเสพติดในสถานศึกษา (โรงเรียนบ้านโสกกล้า)	เพื่อให้ผู้เรียนมีความรู้ในการป้องกันปัญหายาเสพติด	๑๕,๐๐๐	โรงเรียนบ้านโสกกล้า	กองการศึกษาฯ	←	—	—	—	—	—	—	—	—	—	—	→	ก.ย. ๒๕๖๘

แบบ ผด.๐๒

ยุทธศาสตร์ที่ ๒ การพัฒนาและเสริมสร้างศักยภาพคน

๒.๒ กลยุทธ์ สร้างโอกาสให้กับเด็ก ผู้สูงอายุและผู้ด้อยโอกาส สามารถเข้าถึงบริการสาธารณะ

๒.๓ แผนงาน แผนงานการศึกษา

ที่	โครงการ/กิจกรรม	รายละเอียดของกิจกรรมที่เกิดขึ้นจากโครงการ	งบประมาณ (บาท)	สถานที่ดำเนินการ	หน่วยงานหลักรับผิดชอบ	ปีงบประมาณ พ.ศ. ๒๕๖๘												ดำเนินการแล้วเสร็จ
						พ.ศ. ๒๕๖๗			พ.ศ. ๒๕๖๘									
						ต.ค.	พ.ย.	ธ.ค.	ม.ค.	ก.พ.	มี.ค.	เม.ย.	พ.ค.	มิ.ย.	ก.ค.	ส.ค.	ก.ย.	
๑	โครงการจัดหาอาหารกลางวันแก่เด็กนักเรียน	เพื่อจัดหาอาหารกลางวันแก่เด็กนักเรียนในเขตตำบล	๑,๓๘๔,๒๐๐	โรงเรียนในเขตรับผิดชอบ	กองการศึกษาฯ	←											→	ก.ย. ๒๕๖๘
๒	โครงการจัดหาอาหารเสริม (นม) โรงเรียน แก่เด็กนักเรียน	เพื่อจัดหาอาหารเสริม (นม) โรงเรียนแก่เด็กนักเรียน	๗๓๒,๔๒๐	โรงเรียนในเขตรับผิดชอบ	กองการศึกษาฯ	←											→	ก.ย. ๒๕๖๘
๓	โครงการส่งเสริมและพัฒนาศักยภาพเด็ก	เพื่อส่งเสริมศักยภาพเด็กในศูนย์พัฒนาเด็กเล็ก	๒๗,๙๓๐	ศูนย์พัฒนาเด็กเล็กในสังกัด	กองการศึกษาฯ	←											→	ก.ย. ๒๕๖๘

แบบ ผด.๐๒

ยุทธศาสตร์ที่ ๒ การพัฒนาและเสริมสร้างศักยภาพคน

๒.๒ กลยุทธ์ ส่งเสริมการศึกษากีฬาและนันทนาการ

๒.๓ แผนงานการศาสนาวัฒนธรรมและนันทนาการ

ที่	โครงการ/กิจกรรม	รายละเอียดของกิจกรรมที่เกิดขึ้นจากโครงการ	งบประมาณ (บาท)	สถานที่ดำเนินการ	หน่วยงานหลักรับผิดชอบ	ปีงบประมาณ พ.ศ. ๒๕๖๘												ดำเนินการแล้วเสร็จ
						พ.ศ. ๒๕๖๗			พ.ศ. ๒๕๖๘									
						ต.ค.	พ.ย.	ธ.ค.	ม.ค.	ก.พ.	มี.ค.	เม.ย.	พ.ค.	มิ.ย.	ก.ค.	ส.ค.	ก.ย.	
๑	โครงการแข่งขันกีฬาเยาวชน ประชาชนต้านยาเสพติด	เพื่อส่งเสริมการออกกำลังกาย	๑๐๐,๐๐๐	องค์การบริหารส่วนตำบลแก้งไก่	กองการศึกษาฯ	←											→	ก.ย. ๒๕๖๘

แบบ ผด.๐๒

ยุทธศาสตร์ที่ ๓ การจัดระเบียบชุมชน สังคมและการรักษาความสงบเรียบร้อย

๓.๒ กลยุทธ์ สร้างทีมและพัฒนาสมรรถนะของบุคลากร – เสริมสร้างความเข้มแข็งของชุมชน - เสริมสร้างการป้องกันและบรรเทาสาธารณะภัย

๓.๓ แผนงาน บริหารงานทั่วไป

ที่	โครงการ/กิจกรรม	รายละเอียดของกิจกรรมที่เกิดขึ้นจากโครงการ	งบประมาณ (บาท)	สถานที่ดำเนินการ	หน่วยงานหลักรับผิดชอบ	ปีงบประมาณ พ.ศ. ๒๕๖๘												ดำเนินการแล้วเสร็จ
						พ.ศ. ๒๕๖๗			พ.ศ. ๒๕๖๘									
						ต.ค	พ.ย	ธ.ค	ม.ค	ก.พ	มี.ค	เม.ย	พ.ค	มิ.ย	ก.ค	ส.ค	ก.ย	
๑	โครงการเลือกตั้งท้องถิ่น	เพื่อจัดการเลือกตั้งท้องถิ่นตามกฎหมาย	๖๐,๐๐๐	ศาลาประชาคมหมู่บ้าน	สำนักปลัด	←	—	—	—	—	—	—	—	—	—	—	→	ก.ย. ๒๕๖๘
๒	โครงการเพิ่มประสิทธิภาพและพัฒนาศักยภาพของบุคคลากร	เพื่อเพิ่มประสิทธิภาพการทำงานของบุคลากรในองค์การบริหารส่วนตำบลแก้งไก่	๒๕๐,๐๐๐	ตามความเหมาะสม	สำนักปลัด	←	—	—	—	—	—	—	—	—	—	—	→	ก.ย. ๒๕๖๘

แบบ ผด. ๐๒

๓. ยุทธศาสตร์ที่ ๓ การจัดระเบียบชุมชน สังคมและการรักษาความสงบเรียบร้อย

๓.๒ กลยุทธ์ เสริมสร้างความมั่นคงเพื่อสังคมสงบสุข

๓.๓ แผนงานรักษาความสงบภายใน

ที่	โครงการ/กิจกรรม	รายละเอียดของกิจกรรมที่เกิดขึ้นจากโรงการ	งบประมาณ (บาท)	สถานที่ดำเนินการ	หน่วยงานหลักรับผิดชอบ	ปีงบประมาณ พ.ศ. ๒๕๖๘												ดำเนินการแล้วเสร็จ
						พ.ศ. ๒๕๖๗			พ.ศ. ๒๕๖๘									
						ต.ค	พ.ย	ธ.ค	ม.ค	ก.พ	มี.ค	เม.ย	พ.ค	มิ.ย	ก.ค	ส.ค	ก.ย	
๑	โครงการตั้งจุดบริการประชาชนในช่วงเทศกาล	เพื่ออำนวยความสะดวกให้แก่ประชาชนและเป็นการป้องกันลดอุบัติเหตุในช่วงเทศกาล	๒๐,๐๐๐	องค์การบริหารส่วนตำบลแก้งไก่	สำนักปลัด	←	—	—	—	—	—	—	—	—	—	—	→	ก.ย. ๒๕๖๘
๒	โครงการฝึกอบรมทบทวนอาสาสมัครป้องกันภัยฝ่ายพลเรือน (อปพร.)	เพื่อให้อาสาสมัครป้องกันภัยฝ่ายพลเรือน ได้มีความรู้ความเข้าใจในการป้องกันและลดความเสียหายอันเนื่องมาจากสาธารณภัย การอพยพ ประชาชนและส่วนราชการ	๒๐๐,๐๐๐	องค์การบริหารส่วนตำบลแก้งไก่	สำนักปลัด	←	—	—	—	—	—	—	—	—	—	—	→	ก.ย. ๒๕๖๘

แบบ ผด.๐๒

ยุทธศาสตร์ที่ ๔ การพัฒนาด้านการบริหารจัดการและการอนุรักษ์ทรัพยากรธรรมชาติและสิ่งแวดล้อม

๔.๒ กลยุทธ์ สร้างความตระหนักและปลูกจิตสำนึกเรื่องทรัพยากรธรรมชาติและสิ่งแวดล้อม

๔.๓ แผนงาน เคหะและชุมชน

ที่	โครงการ/กิจกรรม	รายละเอียดของกิจกรรมที่เกิดขึ้นจากโครงการ	งบประมาณ (บาท)	สถานที่ดำเนินการ	หน่วยงานหลักรับผิดชอบ	ปีงบประมาณ พ.ศ. ๒๕๖๘												ดำเนินการแล้วเสร็จ
						พ.ศ. ๒๕๖๗			พ.ศ. ๒๕๖๘									
						ต.ค.	พ.ย.	ธ.ค.	ม.ค.	ก.พ.	มี.ค.	เม.ย.	พ.ค.	มิ.ย.	ก.ค.	ส.ค.	ก.ย.	
๑	โครงการการบริหารจัดการขยะในพื้นที่องค์กรบริหารส่วนท้องถิ่น	เพื่อส่งเสริมการคัดแยกขยะลดปริมาณขยะต้นทาง	๕,๐๐๐	ธนาคารขยะในพื้นที่ อบต.แก้งไก่	กองช่าง	←	—	—	—	—	—	—	—	—	—	—	→	ก.ย. ๒๕๖๘
๒	โครงการฝังกลบบ่อขยะ	เพื่อฝังกลบบ่อขยะที่เต็มบ่อ	๑๐,๐๐๐	บ่อขยะ อบต.แก้งไก่	กองช่าง	←	—	—	—	—	—	—	—	—	—	—	→	ก.ย. ๒๕๖๘

แบบ ผด.๐๒

ยุทธศาสตร์ที่ ๔ การพัฒนาด้านการบริหารจัดการและการอนุรักษ์ทรัพยากรธรรมชาติและสิ่งแวดล้อม

๔.๒ กลยุทธ์ สร้างความตระหนักและปลูกจิตสำนึกเรื่องทรัพยากรธรรมชาติและสิ่งแวดล้อม

๔.๓ แผนงานการเกษตร

ที่	โครงการ/กิจกรรม	รายละเอียดของกิจกรรมที่เกิดขึ้นจากโครงการ	งบประมาณ (บาท)	สถานที่ดำเนินการ	หน่วยงานหลักรับผิดชอบ	ปีงบประมาณ พ.ศ. ๒๕๖๘												ดำเนินการแล้วเสร็จ
						พ.ศ. ๒๕๖๗			พ.ศ. ๒๕๖๘									
						ต.ค.	พ.ย.	ธ.ค.	ม.ค.	ก.พ.	มี.ค.	เม.ย.	พ.ค.	มิ.ย.	ก.ค.	ส.ค.	ก.ย.	
๑	โครงการปลูกป่าเฉลิมพระเกียรติ	เพื่อสนับสนุนให้ประชาชน หน่วยงานภาครัฐ ภาคเอกชน และทุกภาคส่วนได้ร่วมใจ และบูรณาการปลูกต้นไม้และปลูกป่า พร้อมทั้งบำรุงรักษาต้นไม้ให้เจริญเติบโตงอกงาม อันเป็นการสนองพระราชดำริด้านการอนุรักษ์และฟื้นฟูทรัพยากรป่าไม้ ก่อให้เกิดความภาคภูมิใจที่ได้มีส่วนร่วม ถวายความจงรักภักดีแด่พระบาทสมเด็จพระวชิรเกล้าเจ้าอยู่หัว	๓๐,๐๐๐	ในเขตพื้นที่ตำบลแก้งไก่	สำนักปลัด	←	—	—	—	—	—	—	—	—	—	—	→	ก.ย. ๒๕๖๘
๒	โครงการฝายชะลอน้ำ	เพื่อช่วยกักเก็บตะกอนที่ไหลลงมากับน้ำในลำธารบนพื้นที่ต้นน้ำ ทำให้ช่วยยืดอายุของแหล่งน้ำทางตอนล่างให้ตื้นเขินช้าลง และคุณภาพของน้ำดีขึ้น	๓๐,๐๐๐	ในเขตพื้นที่ตำบลแก้งไก่	สำนักปลัด	←	—	—	—	—	—	—	—	—	—	—	→	ก.ย. ๒๕๖๘

แบบ ผด.๐๒

ยุทธศาสตร์ที่ ๔ การพัฒนาด้านการบริหารจัดการและการอนุรักษ์ทรัพยากรธรรมชาติและสิ่งแวดล้อม

๔.๒ กลยุทธ์ สร้างความตระหนักและปลูกจิตสำนึกเรื่องทรัพยากรธรรมชาติและสิ่งแวดล้อม

๔.๓ แผนงานสิ่งแวดล้อมและทรัพยากรธรรมชาติ

ที่	โครงการ/กิจกรรม	รายละเอียดของกิจกรรมที่เกิดขึ้นจากโครงการ	งบประมาณ (บาท)	สถานที่ดำเนินการ	หน่วยงานหลักรับผิดชอบ	ปีงบประมาณ พ.ศ. ๒๕๖๘												ดำเนินการแล้วเสร็จ
						พ.ศ. ๒๕๖๗			พ.ศ. ๒๕๖๘									
						ต.ค.	พ.ย.	ธ.ค.	ม.ค.	ก.พ.	มี.ค.	เม.ย.	พ.ค.	มิ.ย.	ก.ค.	ส.ค.	ก.ย.	
๓	โครงการรณรงค์การควบคุมไฟป่าและทำแนวกันไฟ	เพื่อสร้างแนวร่วมในการป้องกันและอนุรักษ์ทรัพยากรป่าไม้ระหว่างเจ้าหน้าที่องค์กรปกครองส่วนท้องถิ่น และประชาชนในพื้นที่รวมถึงหน่วยงานที่เกี่ยวข้อง	๓๐,๐๐๐	ในเขตพื้นที่ตำบลแก้งไก่	สำนักปลัด	←											→	ก.ย. ๒๕๖๘
๔	โครงการอนุรักษ์พันธุกรรมพืชอันเนื่องมาจากพระราชดำริฯ	เพื่อสนองพระราชดำริโครงการอนุรักษ์พันธุกรรมพืชอันเนื่องมาจากพระราชดำริ สมเด็จพระเทพรัตนราชสุดาฯ สยามบรมราชกุมาร	๓๐,๐๐๐	ในเขตพื้นที่ตำบลแก้งไก่	สำนักปลัด	←											→	ก.ย. ๒๕๖๘

แบบ ผด.๐๒

ยุทธศาสตร์ที่ ๕ การพัฒนาด้านศิลปวัฒนธรรมประเพณีและภูมิปัญญาท้องถิ่น

๕.๒ กลยุทธ์ ส่งเสริมการท่องเที่ยวเชิงอนุรักษ์ (ประเพณี วัฒนธรรมและธรรมชาติ)

๕.๓ แผนงาน แผนงานการศาสนาวัฒนธรรมและนันทนาการ

ที่	โครงการ/กิจกรรม	รายละเอียดของกิจกรรมที่เกิดขึ้นจากโครงการ	งบประมาณ (บาท)	สถานที่ดำเนินการ	หน่วยงานหลักรับผิดชอบ	ปีงบประมาณ พ.ศ. ๒๕๖๘												ดำเนินการแล้วเสร็จ
						พ.ศ. ๒๕๖๗			พ.ศ. ๒๕๖๘									
						ต.ค.	พ.ย.	ธ.ค.	ม.ค.	ก.พ.	มี.ค.	เม.ย.	พ.ค.	มิ.ย.	ก.ค.	ส.ค.	ก.ย.	
๑	โครงการเทศกาลเล่นโหวด	เพื่อส่งเสริมขนบทำเนียม ประเพณีวัฒนธรรม	๑๐๐,๐๐๐	องค์การบริหารส่วนตำบลแก้งไก่	กองการศึกษาฯ		↔	↔										ก.ย. ๒๕๖๘
๒	โครงการเทศกาลกล้วยน้ำว้า	เพื่อส่งเสริมขนบทำเนียม ประเพณีวัฒนธรรม	๕๐,๐๐๐	องค์การบริหารส่วนตำบลแก้งไก่	กองการศึกษาฯ		↔	↔	↔									ก.ย. ๒๕๖๘

แบบ ผด.๐๒

ยุทธศาสตร์ที่ ๖ การบริหารจัดการในภาครัฐ การป้องกันทุจริตประพฤติมิชอบและธรรมาภิบาล

๖.๒ กลยุทธ์ สร้างทีมและพัฒนาสมรรถนะของบุคลากร

๖.๓ แผนงานบริหารงานทั่วไป

ที่	โครงการ/กิจกรรม	รายละเอียดของกิจกรรมที่เกิดขึ้นจากโครงการ	งบประมาณ (บาท)	สถานที่ดำเนินการ	หน่วยงานหลักรับผิดชอบ	ปีงบประมาณ พ.ศ. ๒๕๖๘												ดำเนินการแล้วเสร็จ
						พ.ศ. ๒๕๖๗			พ.ศ. ๒๕๖๘									
						ต.ค	พ.ย	ธ.ค	ม.ค	ก.พ	มี.ค	เม.ย	พ.ค	มิ.ย	ก.ค	ส.ค	ก.ย	
๑	โครงการ อบต. เคลื่อนที่พบประชาชน	เพื่อรับทราบปัญหาความเดือดร้อนของประชาชนในพื้นที่และจะได้แก้ไขปัญหาใดได้อย่างถูกต้อง หรือนำมาเป็นข้อมูลในการทำแผนงานโครงการแก้ปัญหาต่อไป	๑๖๐,๐๐๐	ในเขตพื้นที่ตำบลแก้งไก่	สำนักปลัด	←											→	ก.ย. ๒๕๖๘
๒	โครงการประชุมประชาคม	เพื่อให้ประชาชนในเขตองค์การบริหารส่วนตำบลแก้งไก่ ได้มีส่วนร่วมและมีโอกาสในการกำหนดประเด็นการพัฒนา เสนอปัญหาความต้องการ โครงการพัฒนา เพื่อนำไปจัดทำเป็นแผนพัฒนาขององค์การบริหารส่วนตำบลแก้งไก่ อย่างทั่วถึงและเท่าเทียมกันทุกหมู่บ้าน	๑๐,๐๐๐	ในเขตพื้นที่ตำบลแก้งไก่	สำนักปลัด	←											→	ก.ย. ๒๕๖๘

ภาคผนวก

ประกาศองค์การบริหารส่วนตำบลแก้งไก่
เรื่อง แผนการดำเนินงาน ประจำปีงบประมาณ พ.ศ. ๒๕๖๘

อาศัยอำนาจ ตามระเบียบกระทรวงมหาดไทย ว่าด้วยการจัดทำแผนพัฒนาขององค์กรปกครองส่วนท้องถิ่น พ.ศ. ๒๕๔๘ แก้ไขเพิ่มเติมถึง (ฉบับที่ ๓) พ.ศ. ๒๕๖๑ ข้อ ๒๖ (๒) คณะกรรมการพัฒนาท้องถิ่นพิจารณา (ร่าง) แผนการดำเนินงานแล้วเสนอผู้บริหารท้องถิ่นประกาศเป็นแผนการดำเนินงาน ทั้งนี้ ให้ปิดประกาศแผนการดำเนินงานภายในสิบห้าวันนับตั้งแต่วันที่ประกาศเพื่อให้ประชาชนในท้องถิ่นทราบและต้องปิดประกาศไว้อย่างน้อยสามสิบวัน และข้อ ๒๗ กำหนดให้องค์กรปกครองส่วนท้องถิ่น จัดทำแผนการดำเนินงานให้แล้วเสร็จภายในสามสิบวันนับตั้งแต่วันที่ประกาศใช้งบประมาณรายจ่ายประจำปี งบประมาณรายจ่ายเพิ่มเติมงบประมาณเงินสะสม นั้น

บัดนี้ คณะกรรมการพัฒนาท้องถิ่นองค์การบริหารส่วนตำบลแก้งไก่ ได้มีมติเห็นชอบ (ร่าง) แผนการดำเนินงานดังกล่าวเรียบร้อยแล้ว และเสนอผู้บริหารท้องถิ่นประกาศเป็นแผนการดำเนินงานประจำปีงบประมาณ พ.ศ. ๒๕๖๗ เพื่อให้การปฏิบัติเป็นไปตามข้อกฎหมาย/ระเบียบดังกล่าว องค์การบริหารส่วนตำบลแก้งไก่ จึงประกาศใช้แผนการดำเนินงาน ประจำปีงบประมาณ พ.ศ. ๒๕๖๘ ตั้งแต่บัดนี้เป็นต้นไป

จึงประกาศให้ทราบโดยทั่วกัน

ประกาศ ณ วันที่ ๓๐ เดือน ตุลาคม พ.ศ. ๒๕๖๗

(นายคำพันธ์ เยาวเลิศ)
นายกองค์การบริหารส่วนตำบลแก้งไก่

โครงการ การบริหารจัดการขยะในพื้นที่องค์กรปกครองส่วนท้องถิ่น
(องค์การบริหารส่วนตำบลแก้งไก่)
วันที่ 29 มิถุนายน 2566

โครงการ การบริหารจัดการขยะในพื้นที่องค์กรปกครองส่วนท้องถิ่น
(องค์การบริหารส่วนตำบลแก้งไก่)
วันที่ 29 มิถุนายน 2566

โครงการ การบริหารจัดการขยะในพื้นที่องค์กรปกครองส่วนท้องถิ่น
(องค์การบริหารส่วนตำบลแก้งใก่)
วันที่ 29 มิถุนายน 2566
ณ ห้องประชุมองค์การบริหารส่วนตำบลแก้งใก่

โครงการ การบริหารจัดการขยะในพื้นที่องค์กรปกครองส่วนท้องถิ่น
(องค์การบริหารส่วนตำบลแก้งใก่)
วันที่ 29 มิถุนายน 2566
ณ ห้องประชุมองค์การบริหารส่วนตำบลแก้งใก่

โครงการ การบริหารจัดการขยะในพื้นที่องค์กรปกครองส่วนท้องถิ่น
(องค์การบริหารส่วนตำบลแก่งเก้า)
วันที่ 29 มิถุนายน 2566

โครงการ การบริหารจัดการขยะในพื้นที่องค์กรปกครองส่วนท้องถิ่น
(องค์การบริหารส่วนตำบลแก่งเก้า)
วันที่ 29 มิถุนายน 2566